

ABLO *Krant*

DRIEMAANDELIJKS INFORMATIEBLAD VAN HET AKTIEKOMITEE TER BEVEILIGING VAN
HET LEEFMILIEU OP LINKER OEVER, EN HET WAASLAND

7° JAARGANG NR. 23 1. 3. 80
JAARABONNEMENT: 100 FR.
LOS NR.: 20 FR.

VER. UITG.: M. DE
BOSWEGE
2781 KEMZ



*Marcel Delbram
Zwaluwstr. 16
9100 Lokeren*



"Doel 1980 en de koeien grazen kobalt ! " (zie pag. 11)

A.B.L.L.O.-KRANT is een uitgave van het Aktiekomitee ter Beveiliging van het Leefmilieu op de Linker Oever en het Waasland vzw, p/a Postbus 7 , 2700 Sint-Niklaas.

Belangrijk bericht aan de abonnees

Dit is het eerste nummer van de nieuwe jaargang van ABLLO-krant. Helaas voor onze administratie vergaten verscheidene lezers gebruik te maken van het overschrijvingsformulier in vorig nummer om tijdig te herabonneren.

Toch sturen we U in vertrouwen dit nummer, in de hoop dat U spoedig 100 fr overschrijft op rek.nr.: 415-7021561-37 van Tijdschrift ABLLO vzw, met verm.:"A'80".

STEUN DE ABLLO-WERKING:

en schaf U het verhelderende werk aan : " DOSSIER RIJKSWEG 60 "
(100 blz.verantwoord studiewerk)
Te bekomen via rek. nr.
415-7021561-37 van Tijdschrift
ABLLO vzw, met verm.: " RW60 "
(100 fr + 20 fr verzendkosten)

Redactieadres (voor abonnering, reacties, adreswijzigingen,...) :
M. De Jong , Boswegel 10, 2781 Kemzeke

Overname uit deze krant is toegelaten, mits bronvermelding.

GEEN POTPOLDER !

Er mag geen sprake van zijn, de Scheldevallei bij Kruibeke, Bazel en Rupelmonde, om te bouwen tot een kunstmatige potpolder. Dit kan ABLLO hier al met klém stellen, voorlopend op de gemotiveerde nota, die ABLLO weldra wil publiceren over deze jongste, ernstige bedreiging van het Wase leefmilieu.

De zaak is al te duidelijk : onder de dekmantel van een door onze volksvertegenwoordiging - jawel - in een Ruisbroekse panieksfeer overhaast gestemde wet, tracht de administratie van Openbare Werken de duurst mogelijke en voorts weinig of niet in het openbaar toegelichte plannen te verwezenlijken voor de bescherming van onze dorpen tegen grote hoogwaterstanden. Die bescherming is wel noodzakelijk. Maar het is evenwel moeilijk, de officiële plannen op hun waarde te toetsen. Een zo specialistisch terrein als de waterbouwkunde, waar slechts één dienst zich mee bezighoudt, brengt ook een monopolie van informatie met zich mee.

ABLLO kan niet met alle milieu-affaires tegelijk bezig zijn. Daarom verheugt ons de stichting van een leefmilieugroep specifiek voor de gemeente Temse. Dat deze groep desondanks een groot werkterrein heeft, betwijfelen wij niet : het gemeentebestuur in Temse geeft geen voorbeeld van een milieugezind beleid.

Hetzelfde moet helaas gezegd worden van het bestuur in Sint-Niklaas. Het wordt hoog tijd dat onze vroede bestuurders toch 1 oor zouden openzetten voor de roep naar een beter leefmilieu (met glascontainers alleen zijn we er nog niet !). Voor de tweede maal eist ABLLO een vertegenwoordiging in de stedelijke leefmilieukommissie. Hopelijk ziet het bestuur de konstruktieve bedoeling van onze beweging in : wij willen liever met het stadsbestuur meewerken dan aan de klaagmuur te staan. Zoniet zouden wij ons verplicht zien, een meer officiële vorm van samenwerking voor te bereiden tegen het jaar 1982. Wanneer de leefmilieumensen hier een paar zeteltjes zouden innemen, zou het bestuur het op bepaalde gebieden niet zo gemakkelijk meer hebben dan vandaag. Als het zover komt, zou de huidige bestuursmeerderheid dit uitsluitend aan haar onverstandige koers te wijten hebben.

En de milieugroepen hebben niet zoveel geld nodig als de overheid om serieus te werken; maar een beetje is onontbeerlijk. Daarom felicitaies voor Minister Marc Galle, die met een (Vlaams-)nationale subsidieregeling het konstruktieve werk van een aantal leefmilieugroepen erkent.

INHOUD:

- 3: voorwoord - inhoud
- 4: ABLLO's jaarverslag '79
- 5: ABLLO en de St-Niklase leefmilieu-commissie
- 6: Groenbeleid in Vlaanderen
- 7: Halt aan de ruilverkaveling
- 8: Luchthaven niet in Kallo
- 9: Alarm in vredestijd
- 10: Alarmregeling kerncentrales
- 11: Koppige kernen ...
- 14: Wat ging er mis in Harrisburg ?
- 15: Hoe energie besparen ?
- 16: Natuur-lijk (berichten)

- 17: milieu-sprokkels Waasland
- 18: storende reclameborden
- 19: afval recycleren
- 20: natuurwandeltochten '80

MET DE MEDEWERKING VAN:

- Mark De Jong
- Roel De Jong
- Mevr. De Meurichy
- Marcel Oelbrandt
- Erik Rombaut
- met dank aan:
- CVN-Waasland
- Natuur 2000

4 A.B.L.L.O.'S JAARVERSLAG '79

In A.B.L.L.O.-krant ging dit jaar de aandacht vooral naar :

rijksweg 60 - politieke enquête - Stropers - Grote Geul Kieldrecht - Kreek Meerdonk - langzaam vervoer - havenproblematiek - grondbeleid - kernenergie - verkeersproblemen te St.-Niklaas - EEGlandbouwbeleid - Milieucongres

Het ABLLO-bestuur besteedde dit jaar heel wat aandacht aan het probleem Rijksweg 60. Gesprekken met politici, gemeentebesturen, actiegroepen, culturele verenigingen en een informatieavond werden gehouden. Alles mondde uit in een DOSSIER RIJKSWEG 60.

ABLLO kwam in 1979 ook naar buiten :

- Tentoonstelling "WIJS OP WEG" ter bevordering van het langzaam vervoer op 30-31 mrt en 1-2 april in de Stationsgebouwen te Sint-Niklaas. Burgemeester De Vidts leidde de tentoonstelling in.
- Milieucongres n.a.v. het 10-jarig bestaan van ABLLO op 27.10.79 in de Kollegegebouwen te Sint-Niklaas, met de medewerking van een groot aantal milieuverenigingen (Velt, Wielewaaljongeren, Natuur2000, Leefmilieuraad Sinaai, Natuur-en Vogelreservaten, vzw Durme, enz...). Sprekers waren o.m. senator De Bondt, Nelly Maes en Roeland Dirks (BBL). Het ABLLO-bestuur sprak er ook met Miet Smet, O. De Mey, L. Lenaerts, J. Vergeylen en F. Willockx.
- 7 wandeltochten in het Waasland op 28.10.79 om diverse waardevolle gebieden in de belangstelling te brengen.
- Fotowedstrijd gelanceerd op de wandeltochten.

Verder was ABLLO aanwezig op een aantal manifestaties:

Havencongres Essen (febr) cursus Grondbeleid Lod. de Raedtstichting (mrt-ap) info-avond RW60 KWB-Hellestraat (mei) anti-atoom-manifestatie Doel (juni) Zonnewendefeest Wijk Bekaf Stekene (juni) werkweek Actiegroep-KUL-aangepaste technologie voor ontwikkelingslanden-alternatieve energie (juli) milieudag Riemst (okt) ontmoetingsdagen BBL (dec) Wielewaaljongerencongres (dec)

ABLLO besteedde in zijn werking aandacht voor:

- een betere bescherming van de natuurgebieden: Kreek Kieldrecht, Statuut voor de Stropers (wegenverhardingen), Reservaat Achter De Wal, Kreek Meerdonk (vervuiling, paardecross, 'Woning op Vijver')
- de vervuiling van de Metallurgie Hoboken op grondgebied Kruibeke
- de kernenergieproblemen in een "open brief" aan de regering (augustus) die ruime weerklank had in pers, radio, TV.
- actie 'Groen in de binnenstad' ontstaan in de Hofstr. te St.-Niklaas om een waardevol bomenbestand te behouden.

Uiteraard verschenen ook dit jaar een aantal persmededelingen om de bevolking in te lichten over de meest belangrijke milieugebeurtenissen en hadden een aantal gesprekken plaats met politici, milieuverenigingen en wetenschapslui (o.a. i.v.m. ons standpunt omtrent Stormstuw en Potpolders).

ABLLO doet wel een oproep tot iedereen die zich op een of andere manier actief wil inzetten in de milieubeweging, om contact op te nemen met :

sekretaris Erik Rombaut, Lijkveldestr. 5
St. Pauwels
voorzitter Roel De Jong, Hoge Bokstr. 132
St. Niklaas

WAT BAART DE LEEFMILIEUCOMMISSIE ?

Op 21 januari '80 verstuurd ABLLO volgende brief aan het College van burgemeester en schepenen van en te Sint-Niklaas :

"Geachte heer Burgemeester,
"Geacht kollege van Schepenen,

"
" De Raad van Beheer van ABLLO, op 15 januari bijeen, heeft kennis genomen van Uw brief dd. 4 jan 1980 met kenmerk 67160/7162 betreffende het B.P.A. Centrum III: petitie i.v.m. de voormalige stadseigendommen in de Hofstraat.

" ABLLO betreurt dat de verkoop van zulke, voor het stedelijk woon- en leefmilieu, erg belangrijke stedelijke eigendommen los wordt gezien van overwegingen over een mogelijk openbare functie ervan in de stad, en dit op een ogenblik dat ook de hogere overheid grote inspanningen doet om zulke en andere terreinen te verwerven. ABLLO protesteert tegen deze voortdurende verkwanseling van ons stedelijk cultuur- en natuurpatrimonium. Deze zaak van de Hofstraat kenschetst weer Uw beleid, waarbij het stadsbestuur zich gedraagt als een mislukt bouwpromotor en duidelijk niet zorgt voor elementaire noden van de bewoners van de Binnenstad : rust, veiligheid en groen.

" Wellicht zou de ketting van vergissingen van deze aard kunnen vermeden worden, wanneer er in de stad een leefmilieucommissie zou functioneren. Op papier lijkt zulke commissie al een tijd lang te bestaan, maar zij kan haar taak niet naar behoren vervullen, wanneer de leefmilieuverenigingen van deze gemeente er geen deel van mogen uitmaken. De stedelijke leefmilieucommissie, bestaande uit politici en ambtenaren, functioneert thans niet als een discussieforum, waar komende beleidsbeslissingen van te voren op hun milieu-effekt worden besproken. Daarom eist ABLLO dat zeer snel een vertegenwoordiger uit haar Raad van Beheer in deze stedelijke leefmilieucommissie wordt opgenomen.

Belangrijk bij deze brief is ook de bijlage die aan het stadsbestuur werd overgemaakt, en die te lezen staat op volgende bladzijde.

Ondertussen liet de burgemeester onze vereniging weten dat onze vraag tot vertegenwoordiging in de leefmilieucommissie zou besproken worden in de 'schoot' van deze commissie.

Ondertussen komen bij de aktievoerders 'Groen in de binnenstad' nog steeds handtekingen voor de petitie binnen.

UITSLAG FOTOWEDSTRIJD ABLLO:

Volgende inzenders staken boven het gemiddelde uit en ontvangen het boek "Huis,tuin,keuken,groen" (geschonken door de A.S.L.K.) :

- Marieke De Maesschalck , Stekene (dit nummer op de omslag)
- Maggy Van Raemdonck , Belsele
- Willy Van Calenberg , Melle

COPY UIT 'E-COMPAS 13', dec. 1979, blz. 51

(driemaandelijks tijdschrift van het Staatssecretariaat voor de Nederlandse Gemeenschap en het Vlaamse Gewest)

Een groenbeleid in het groenarme Vlaanderen

Sedert de bestemmingen van de bodem in de onderscheiden gewestplannen voor Vlaanderen zijn vastgelegd, wordt meer dan ooit ervaren hoe groenarm Vlaanderen wel is.

De belangrijkste oorzaken hiervan zijn de verstedelijking, de verspreide bebouwing en een uitgebouwd wegennet dat constant de groengebieden aantastte en versnipperde.

!! De steden in Vlaanderen zijn er het ergst aan toe, systematisch werden de meeste groengebieden opgeofferd aan de bouwage, zodat de zo noodzakelijke groene oases tussen de opeenstapeling van bouwblokken ontbreken.

Het groenbeleid in Vlaanderen dient zich dan ook zeer dringend toe te spitsen op een tweevoudig doel — enerzijds het maximaal bewaren van alle bestaande groen, zowel in de steden als de landelijke gemeenten en, anderzijds, moet noodzakelijkerwijs een programma van groenaanplantingen gerealiseerd, vooral in de Vlaamse streken die zeer arm zijn aan groen.

Om dit doel te bereiken worden door Staatssecretaris P. Akkermans aan de ondergeschikte besturen diverse mogelijkheden geboden.

1. Subsidies voor de aankoop van openbare groene ruimten.

!! Naargelang de „waardevolheid“ van deze gebieden kan 35 of 50% toelage verleend worden op de aankoopprijs.

De gemeenten worden verplicht een bijzonder plan van aanleg op te stellen waarin strenge normen bepaald worden tot behoud of herstel van deze groengebieden. Bovendien dienen deze opengesteld voor het publiek.

2. In vele gevallen was het niet mogelijk bepaalde groengebieden aan te kopen, maar wel in te huren. Om ook deze mogelijkheid optimaal te benutten werd door Staatssecretaris Akkermans beslist een tussenkomst te voorzien ten gunste van de ondergeschikte besturen in de huurprijs.

3. Naast het verwerven of het inhuren van

waardevolle groengebieden dient bijzonder belang gehecht aan het vergroten van ons groenareaal in Vlaanderen. Hiervoor kunnen subsidies toegekend worden voor de aanleg en geschiktmaking van groene ruimten. Speciale aandacht zal op deze wijze moeten besteed worden aan de nieuwe aanleg en de uitbouw van functioneel en sociaal groen in wijkparken en van buurtgroen.

4. Naast hogergenoemde subsidiëringmogelijkheden zal, in het kader van de goedkeuring der gemeentelijke plannen van aanleg, rekening worden gehouden met een minimum aan groenvoorzieningen. Het kan niet meer worden toegelaten dat bepaalde woongebieden worden gerealiseerd zonder dat de noodzakelijke zones voor openbaar groen aanwezig zijn. Een globale aanpak van het groenbeleid op gemeentelijk vlak is noodzakelijk.

Op niveau van de regio Vlaanderen zal ditzelfde probleem ook onderzocht worden in het kader van het ruimtelijk structuurplan voor Vlaanderen, dat in opdracht van de Staatssecretaris wordt opgesteld.

In dit plan zullen doelstellingen worden geformuleerd, alsook de middelen om dit beleid te realiseren.

Al te vaak wordt het Groenbeleid aanzien als een passieve aanpak zonder rekening te houden met de diverse mogelijkheden voor gebruik.

Al te dikwijls wordt men geconfronteerd met bossen afgesloten met prikkeldraad, waar zelfs een normale toegang verboden is.

Bij de goedkeuring van het gewestplan Antwerpen werd een bijzonder planologisch voorschrift nl. „speelbossen“ aangenomen. Het betreft groengebieden met speelgelegenheid, waar een minimum aan verblijfsaccommodatie toegelaten is.

Op deze wijze kunnen heel wat waardevolle bosgebieden benut worden als recreatiemogelijkheid en is bovendien het noodzakelijke onderhoud verzekerd.



HALT AAN DE RUILVERKAVELING !

ABLLO verstuurde op 21 januari '80 volgende brief aan staatssecretaris Akkermans :

" Al een tweetal jaren verzet een meerderheid van landbouwers, grondei-
" genaars en milieu- en natuurgroeperingen zich tegen de uitvoering van
" een geplande ruilverkaveling in het Waasland.

" Onze verbijstering was dan ook zeer groot, toen einde november '79 in
" het Staatsblad een K.B. verscheen dat het RVK-comitee voor het blok
" 'Meerdonk' oprichtte.

" Als Wase milieu- en natuuractiegroep verzet ABLLO zich thans met klem
" tegen het doorvoeren van deze eerste van de vijf geplande Wase ruil-
" verkavelingen omdat :

" 1. ABLLO op haar 'kritische vragen over de Ruilverkaveling' (die
" reeds op 14.2.78 in een speciale ABLLO-krant verschenen) aan onze be-
" leidsmensen en verantwoordelijken van de ruilverkavelingsplannen, nooit
" een afdoend antwoord heeft gekregen.

" 2. er ook nooit enige reactie is gekomen op ABLLO's voorstel (in
" ABLLO-krant van 1.9.79 verschenen) om met een kleine test-ruilverkave-
" ling in het bolakkergebied te bewijzen dat de milieu-, natuur- en land-
" schapsbeschermers ongelijk hebben met hun bezwaren tegen de RVK.

" Het toppunt is nu wel, mijnheer de staatssecretaris, dat men
" de ruilverkaveling gaat starten in het blok Meerdonk, waar ze uiter-
" aard wegens de nu reeds vrij goede polder-landbouwinfrastructuur, nooit
" werd aangevraagd. Helaas is dit blok, door het voorkomen van een uitge-
" strekt krekens-oecosysteem, meteen ook het oecologisch meest waardevolle
" kwetsbare gedeelte.

" Geachte heer staatssecretaris, het gaat niet op deze geklasseerde na-
" tuurreservaten op te nemen in een ruilverkavelingsblok, zogenaamd om er
" landinrichtingswerken aan te kunnen uitvoeren volgens de nieuwe wet op
" de landinrichting (K.B. 11.8.78). Enkel een landschapsplan opstellen is
" voor dit krekengebied niet voldoende: krekens zijn veel meer dan alleen
" een landschap, zij omvatten zeer kwetsbare planten- en dierengemeenschap-
" pen welke afhankelijk zijn van diverse zeldzame en dikwijls nog slecht
" bekende milieufactoren. Ook het toevoegen van twee ambtenaren aan het
" RVK-comitee die, ook al volgens de nieuwe wet op de landinrichting van
" 11.8.78, natuur en landschap moeten behartigen is eveneens een volstrekt
" onvoldoende garantie: deze ambtenaren beschikken niet eens over een
" rijksinstituut voor natuurbehoud (dat werd voorzien in de kaderwet op het
" natuurbehoud van 12.7.73), waarop zij beroep zouden kunnen doen voor na-
" tuurwetenschappelijke onderzoeksgegevens. Noch deze twee ambtenaren, noch
" de bevoegde universitaire laboratoria voor natuurbehoud beschikken over
" bezoldigd personeel om deze onderzoeken uit te voeren, en ook private
" natuurbehoudsverenigingen hebben daar niet de middelen toe.

" Het is duidelijk dat de beschikbare natuurwetenschappelijke informatie
" erg fragmentarisch is, en onvoldoende voor het opstellen van het oecolo-
" gisch facet van een milieu-effect-rapport.
" Dit alles illustreert de oneerlijke positie van het natuurbehoud ten op-
" zichte van landbouwbelang in ruilverkavelingen: goed uitgeruste studie-
" bureaus en veel subsidies dienen uitsluitend (vermeende) landbouwbelan-
" gen, ook nu nog na goedkeuring van de wet op de landinrichting van 11.8.
" 78. En dat, terwijl men ons probeerde te doen geloven dat ook andere fa-
" cetten van onze open ruimte zouden kunnen aan bod komen, andere dan het
" landbouwfacet ...

" Heer staatssecretaris, wij doen derhalve beroep op U om de Wase ruilver-
" kaveling op te schorten. ABLLO wil steviger garanties voor onze laatste
" waardevolle kreekrestanten, en later ook voor het al erg toegetakelde
" cultuurhistorisch belangrijke bolakkerlandschap in de andere ruilverka-
" velingsblokken. Deze garanties zijn thans, zoals is uiteengezet, niet
" aanwezig. Wij zullen ons dus blijven verzetten tegen zulk een traditio-
" neel opgezette ruilverkaveling. Wij hopen dat U, om de gemoederen hier
" opnieuw te bedaren, gehoor zal geven aan onze wens.

LUCHTHAVEN NIET IN KALLO (?)

ABLLO verstuurde op 22.1.80 volgende brief naar minister van verkeer Chabert:

" Geachte Heer Minister,
 " Al jaren na elkaar gonst het in het Waasland op geregelde tijdstippen
 " van geruchten over de mogelijke inplantingsplaats voor een nieuwe re-
 " gionale luchthaven. Er was Bazel, er was Waasmunster en er was de
 " laatste maanden weer Kallo.
 " Al op 15 dec 1976 stuurden wij U onze bezwaren betreffende de mogelijke
 " inplanting van een luchthaven te Kallo, ter vervanging van deze te
 " Deurne, welke terecht door plaatselijke groeperingen sterk wordt ge-
 " kontesteerd. Naar deze bezwaren willen wij thans opnieuw refereren.
 " Inderdaad stelt het Dixon-Speas rapport op blz. 9.I dat, voor een klein
 " land als België het, naast de nationale luchthaven te Zaventem, onno-
 " dig is te zorgen voor een regionale luchthaven voor de Antwerpse haven-
 " lobby. Of dat nu Deurne, Oostmalle, Kallo of Hoevenen is, het is en
 " blijft een totaal overbodige investering. Dat bewijzen ook de steeds
 " dalende vracht- en passagierscijfers van Deurne trouwens zelf.
 " Daarbij komt dan nog dat Antwerpen, na de verbinding van de E10 met de
 " E3-ring, op 20 minuten van Zaventem is gelegen per auto. En nu de NMBS
 " onlangs de spoorlijn Brussel-Noord - Zaventem heeft overgenomen, kan
 " er door U eindelijk een beleid gevoerd worden om ook de verplaatsingen
 " per spoor van en naar Zaventem voor vracht en passagiers aantrekkelijk
 " te maken.
 " Ook onze koepelvereniging BBL-Vlaanderen, heeft steeds het standpunt
 " verdedigd dat het probleem Deurne moet worden opgelost, en niet ver-
 " plaatst.
 " Samen met de verenigde aktiegroepen tegen de uitbreiding van het Vlieg-
 " veld te Deurne eisen wij dan ook de geleidelijke stopzetting van alle
 " luchthavenactiviteiten te Deurne en de centralisatie ervan te Zaventem.
 " Onze vereniging sympathiseert tevens met de idee van de oprichting van
 " een stadsgewestpark te Deurne. Wij willen geen inplanting van een
 " nieuwe regionale luchthaven te Kallo of elders in de regio, welke Ant-
 " werpenaren graag "het Antwerpse" noemen. Wij vinden dat het Waasland
 " al meer dan genoeg milieu-offers bracht voor "het Antwerpse". Hoewel
 " het gewestplan St-Niklaas - Lokeren geen plaats laat voor een lucht-
 " haven, blijven wij waakzaam: men weet toch maar nooit wat in het kader
 " van 'het openbaar nut' zou beslist kunnen worden ...

Op 25 januari werd dan vernomen hoe het kabinet over de situatie dacht:
 De luchthaven van Deurne blijft bestaan, wordt niet uitgebreid, en mogelijks
 zullen de lawaaierige boeings er verdwijnen.

Op 12 februari volgden amper een tiental kamerleden het debat over deze
 kwestie. "Een verklaring die bij de omwonenden heel wat teleurstelling
 heeft teweeggebracht", noemde interpellant Lode Hancké de zaak.
 Interessant was ook te vernemen dat Deurne in 1978 een verlies maakte van
 36 miljoen en dat er per vliegbeweging gemiddeld 3 passagiers voorkwamen.
 Tot een zinvol debat kwam het niet en minister Chabert verdedigde het
 "evenwichtig compromis". Voorts zei de minister dat er geen nieuwe lucht-
haven komt, ook niet in Kallo.

Ook de aktiegroep VATUV reageerde bits. Met de stelling-Chabert zijn de
 problemen niet opgelost, er moet gepraat worden over geluidsnormen, over
 de trafiek van de sportvliegtuigen, over de alternatieven (Zaventem).
 De minister nodigde ook VATUV uit om zitting te hebben in de werkgroep
 die zich moet buigen over het probleem van de milieuhinder.

“ALARM IN VREDESTIJD”

Dit is de titel van de folder die, samen met de 'Hulp-in-nood-krant' in heel de provincie Zeeland (Ndl) werd verspreid. Naast zaken over brandweer, ambulance, politie, rode kruis,, staan er gegevens in waar ook wij, Waaslanders, al lang richtlijnen van onze eigen overheid hadden moeten krijgen. Hieronder een greep uit de Noodkrant :

COORDINATIE RAMPENBESTRIJDING :

Werkt blijkbaar eenvoudiger van structuur en verantwoordelijkheid dan de situatie bij ons beschreven voor het rampenplan Doel.

Een voorbeeld: in Zeeuws-Vlaanderen is 1 coördinatieteam ter bestrijding van rampen. Daarin zitten vertegenwoordigers van de burgerbescherming, de brandweer, rijks- en gemeentepolitie, het Rode Kruis en van de Commissaris der Koningin.

Deze laatste kan, als meer dan in gemeente getroffen wordt, zoals de burge-meesters, beroep doen op de diensten van deze commissie. Het coördinatieteam kent de bestrijdingsmiddelen en hulpverlening en leidt de rampenbestrijding.

ALS GEVAARLIJKE STOFFEN VRIJKOMEN:

Als er sprake is van het vrij komen van gevaarlijke stoffen of van radio-actieve straling zullen de Zeelanders via de sirenes gewaarschuwd worden. Via geluidswagens en radio Hilversum I zullen ze dan vernemen wat er is gebeurd en de raad te horen krijgen om binnen te blijven. Zij moeten dan het volgende doen :

- sluit alle ramen en deuren (ook tussen de kamers), schuiven, wasemkanalen, ontluchtungskokers en ventilatieroosters in de buitenmuren of plafonds, keuken, toilet, badkamer en dak
- zet olie- en gaskachels, kooktoestellen en waakvlammen van geisers en cv-installaties af, temper(heel geleidelijk) kolenkachels en doof open vuur
- zorg voor eten, drinken, radio en toilettemmer
- dicht naden en kieren (bv. met plakband) zo goed mogelijk af in het vertrek waar u zult verblijven (waar u zich het best kunt ophouden hoort u via geluidswagen of radio)
- rook niet en span u niet onnodig in om het zuurstofverbruik zoveel mogelijk te beperken
- leg natte handdoeken klaar om zo nodig voor neus en mond te houden
- blijf binnen tot u verneemt dat het gevaar is geweken

STORMVLOED-WAARSCHUWINGSDIENST SCHELDE :



De stormvloedwaarschuwingsdienst - behorend tot de directie waterhuishouding en waterbeweging van rijks-waterstaat in Den Haag - moet er in de eerste plaats voor zorgen dat de instanties die handelend moeten optreden als zich calamiteiten voordoen worden gewaarschuwd. Voor de berichtgeving over de te verwachten hoogwaterstanden is het Nederlandse kustgebied in vijf sectoren verdeeld. Een van deze sectoren - Schelde - omvat de provincie Zeeland tot aan de zuidpunt van Goeree, de zuidkust van Overflakkee en de kust van Noord-Brabant ten zuiden van de Volkerakdam.

Bij een waarschuwing voor hoog water wordt van standaardtelegramteksten gebruik gemaakt. Daarin wordt onderscheid gemaakt tussen de beperkte en de uitgebreide bewakingsadviezen.

Een telegram met het advies beperkte bewaking gaat uit als hoog water is te verwachten zoals dat gemiddeld 1 keer per jaar kan voorkomen. Voor Vlissingen is dit 3,1 m boven NAP. Voor een telegram met een advies voor uitgebreide bewaking moet de verwachting tenminste 3,5 m boven NAP zijn.

Het KNMI in De Bilt verstrekt de gegevens over weersvoorzichten en te verwachten verhogingen aan de stormvloedwaarschuwingsdienst.

Op het kantoor van de dienst in Den Haag zijn zgn. teleregistraties van enkele peilmeetstations langs de kust beschikbaar. Aan de hand daarvan kan men nagaan hoe de verhogingen aan de kust zich ontwikkelen. Zonodig verstuurt men de telegrams naar de sectoren.

Wie wordt gewaarschuwd?

De waarschuwingstelegrammen gaan naar de direktie Zeeland van rijkswaterstaat, de provinciale waterstaat, het provinciaal commando burgerbescherming en de hulpcentra, die instaties in de regio verwittigt.

Er is ook voorzien in spoedalarmering, waarbij nog meerdere diensten onmiddellijk worden gewaarschuwd.

Dringend advies.

De waarschuwingen hebben het karakter van een (dringend) advies: de dijkbeheerders beslissen of het advies zal worden opgevolgd, m.a.w. of het kantoor bezet, de dijkwacht ingesteld en het dijkleger zal opgeroepen worden. (De praktijk is wel dat er meestal al wordt 'gemaakt' voordat de waarschuwing is ontvangen!)

Voor alle instanties die iets te maken hebben met de zorg voor de veiligheid van de mensen bij stormvloed bestaan uitgebreide draaiboeken. Ieder kan daar zijn rol instuderen. Er zijn verder in de verschillende delen van de provincie waarschuwingssystemen die erin voorzien dat de inwoners van woonkernen en polders op de hoogte worden gesteld van wat kan worden verwacht. Daarin speelt de telefoon een heel belangrijke rol.

"ALARMREGELING VOOR KERNENERGIECENTRALES BORSSELE/DOEL"

Er is een alarmregeling opgesteld die in werking treedt als radio-actieve straling buiten de centrale zou ontstaan, hoger dan de hoeveelheid die in de vergunning is toegestaan. De regeling is een leidraad voor de overheid voor het geval kan worden verondersteld dat er nadelige gevolgen kunnen optreden voor de bevolking op het milieu in de omgeving van de centrale. De regeling geeft geen richtlijnen voor de bestrijding van de gevolgen van radioactieve straling als zodanig, maar is meer een draaiboek, dat aangeeft wat er in de verschillende aktiefasen dient te gebeuren. Die fasering is sterk afhankelijk van bv. windrichting, weer, ...

Eerste fase:

Onmiddellijk nadat het personeel van de centrale het ongeluk heeft gemeld aan de hulpcentra te Goes, waarschuwt die een aantal diensten en personen. Melk, bladgroente en zacht fruit worden onder controle gebracht en in verband met de gecontroleerde stroom van landbouwprodukten zet de politie het besmet verklaarde gebied af.

Tweede fase:

Er worden verkeersposten bezet en voorbereidingen getroffen voor de registratie van eventuele evacuatie. Ook burgerbescherming wordt ingezet.

Derde fase:

De toevoerwegen worden afgesloten voor onbevoegden. Luidsprekerwagens rijden door het gebied om de bevolking te waarschuwen. Ook worden jodiumtabletten uitgereikt. Verder worden voorbereid de ontruiming van het bedreigde gebied en de registratie en afvoer van evacués.

Vierde fase:

De evacuatierroutes worden bekend gemaakt en het vervoer van de bevolking geregeld. De opvang-gemeentes ontvangen bericht over het aantal evacués en de vermoedelijke tijd van aankomst. Ook kunnen geneeskundige en/of ontsmettingsposten worden ingericht.

Vijfde fase:

Hierin geldt hetzelfde als in de vierde fase, maar voor een aanzienlijk groter gebied.

*)

Niet al te ver over de grens met België, bij Doel, staan ook enkele kernenergiecentrales. Tussen de Belgische en Nederlandse overheden is afgesproken dat men elkaar zal waarschuwen indien zich in een van de kernenergiecentrales van Doel of Borssele een ongeval voordoet. Voor de centrales in Doel wordt een alarmregeling opgesteld die zich in haar eindstadium bevindt. De maatregelen die hierin voor het Nederlandse grondgebied zijn voorbereid zijn gelijk aan die welke in de regeling voor Borssele zijn opgenomen. Het gemeentelijk rampenplan van Hulst houdt sterk rekening met de aanwezigheid van de kernenergiecentrale bij Doel.

KOPPIGE KERNEN ...

Frankrijk:

- Ondanks massaal protest zal het kerncentralepark te Catenom er toch komen. Weer eens een kernpark dat aan een landsgrens (dit keer FR-LUX-D.) wordt weggemoffeld. (Gedeelde ramp is halve ramp ??)

- Op 17.1.80 ontstond in de opwerkingscentrale te La Hague een nieuw lek in een onderzeese leiding van het koelwater.

- Op 31.1.80 betoogden tegenstanders van de centrale te Plogoff in Bretagne

Duitsland:

- Het onafhankelijk Instituut voor Energie en Milieu in Heidelberg publiceerde een onderzoek waaruit blijkt dat de uitstorting van radio-actief kobalt door kerncentrales tot hier toe drastisch werd onderschat. Het komt in de pensen terecht van herkauwers, wordt ingebouwd in de vitamine B12, die via melk en rundsvlees in het menselijk lichaam terecht komt. Terwijl kobalt gewoonlijk snel door het menselijk lichaam wordt uitgescheiden, blijft vitamine B12 jarenlang opgeslagen in de lever.

Nederland:

- Sporen van radio-actief afval (laag-radio-actief Caesium 137) werden in Ned. en Duitsl. (en ook België ?) aan de Noordzeekust waargenomen, afkomstig van de Windscale-centrale in Engeland. Het Britse Ministerie van Landbouw en Visserij heeft dit bevestigd. Ondertussen heeft de Britse regering de uitbreiding van Windscale goedgekeurd ...

- De Zeelandse afdeling van de PvdA wil bij de Vlaamse BSP de sluiting van de centrales te Doel gaan bepleiten. Ze dringen bij de Nederlandse regering aan om hetzelfde te doen met de centrale van Borssele.

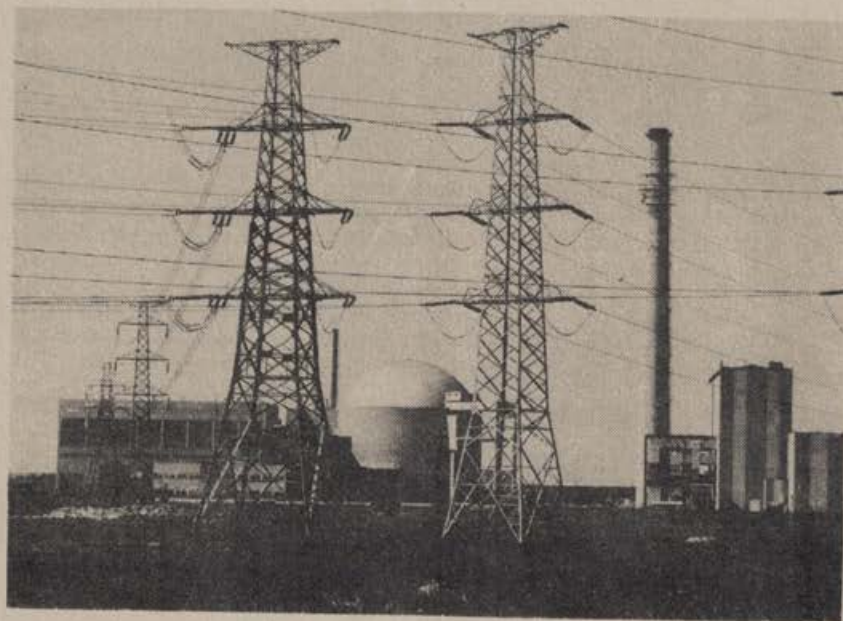

Engeland:

- De kerncentrale te Bradwell werd stilgelegd nadat defekten in het koelsysteem waren vastgesteld.

Zwitserland:

- Om dezelfde reden, en reeds voor de tweede maal in 3 maanden tijd, werd de centrale te Goesgen gesloten.

USSR:

- Volgens een Amerikaans onderzoek zou in de zuidelijke Oeral in 1957-58 een zeer ernstig nucleair ongeval zijn voorgevallen, waarbij een gebied werd besmet van ongeveer 10.000 vierkante km; met een evacuatie van een 30-tal dorpen. Een systeem van dammen zou besmetting, die via de waterlopen werd verspreid, moeten tegenhouden hebben. Het ongeval was te wijten aan een chemische explosie in tanks die hoog-radioactief afval bevatten van kernwapens (Strontium 90,...). Het is niet bekend hoeveel doden er waren, maar bij heel wat van de omwonenden bestaat door de besmetting het gevaar dat hun kans op beenderkanker en leukemie werd verdubbeld.

USA:

- Een aardbeving in Californië richtte heel wat schade aan in San Francisco. Onder meer werd een lek geslagen in een tank, die afvalwater van een kerncentrale bevatte, zodat lange tijd radio-actief water wegvloede. De milieubeschermers hebben steeds gewezen op het specifieke gevaar van centrales en bijbehoren in deze streek.

- Terzelfdertijd publiceerde een onafhankelijke onderzoekscommissie te Washington een rapport dat waarschuwde tegen het gebruik van kernenergie op de huidige manier. Er is geen ernstige controle, er moet een nieuw vergunningssysteem komen, de centrales moeten in meer afgelegen gebieden opgetrokken worden. Tenslotte plaatste het rapport vraagtekens bij de betrouwbaarheid van het personeel.

- Er verscheen een 1^o rapport van de medische staf die de geboortelingen uit de omgeving van Harrisburg onderzoekt sinds de kernramp. Er wordt een abnormaal aantal geboorten met ernstige schildklierafwijkingen vastgesteld, door de invloed van een te grote dosis jodium, vrijgekomen tijdens het kernongeluk.

- Op 11.2.80 ontsnapte in die centrale wéér radioactief water. 40 liter water per uur liep er weg ...

EIGEN LAND:

- De oplading van de reaktor Doel 3 werd aangevat. 159 splijtstofbundels zullen vanuit Dessel naar Doel worden overgebracht, om de reaktor tegen eind 1981 gebruiksklaar te maken.

- Het nucleair bedrijf Eurochemic werd begin februari definitief door de Belgische staat overgenomen. Een beslissing over heropwerking van nucleair materiaal of sluiting van het bedrijf moet nog genomen worden 'in het parlement'.

- Op 25.1.80 werd een Zweeds "leurder" te Brussel gearresteerd, toen hij een klant zocht voor een hoeveelheid uranium. Het parket maakte geen details bekend.

- Op 31.1.80 slipte een vrachtwagen met licht radioactieve stoffen op de Noorderring te Brussel. Gelukkig bleef de speciale verpakking intact.

- Om vakbondsredenen werd de kerncentrale te Tihange bezet door de bedienden op 7.2.80. Op 20 febr. besliste de directie de centrale stil te leggen. Zou er in de streek nu elektriciteits'gebrek' ontstaan ?

- VAKS stelt een dia-klank-montage ter beschikking (35 minuten - 500fr), die als inleiding voor discussie-avonden over 'energie' kan gebruikt worden. Inlichtingen: Elcker-Ik, Werkgroep Energie, Hoogstr.9, 9000 Gent. (tel: 091/235034)

- Begin febr stelde de wetenschapper L.Gillon zijn boek voor: "De kwestie kernenergie" (256 blz.-Standaard Wet.Uitg.) te Brussel. De auteur beklemtoonde dat de huidige centrales hun veiligheid hebben bewezen, zelfs te Harrisburg, vermits er nog geen enkele zware verontreiniging van de lucht door toedoen van elektronucleaire centrales bekend is ... (zie hoger!) Voorts zei de auteur dat de mensen psychologisch reageren op kernenergie omdat ze slechts 'het grootst mogelijk ongeval' voor ogen zien, en niet het normale, kleine risico. Hij hoopte dat zijn boek 'tot minder ongerustheid' zou leiden bij het benaderen van kernenergie...

13

- Directie Doel negeerde overheidsbevel:

Bij ons weten verscheen slechts in één krant (De Morgen 25.1.80) het bericht dat zich op 23.1.80 een loos bomalarm heeft voorgedaan te Doel.

feiten: Toen 's avonds het telefoontje bij de politie toekwam van een onbekende, werd onmiddellijk reaktorgebouw 2 onderzocht. Na een kwartier was er niets gevonden. Inmiddels arriveerde de 'rampenstaf' (directie, rijks-wacht, parket, overheid). Op zeker moment werd door deze laatste de ontruiming gevraagd van het gebouw, maar op dat verzoek werd door de directie niet ingegaan, omdat o.a. niemand in het gebouw kan binnendringen, zonder de alarmsystemen in werking te zetten...

In hetzelfde artikel wordt een ander incident vermeld, daterend van 26.10.79. Op die dag moest de zgn. 'gekontroleerde lozing' worden uitgevoerd (ontgassing van de reaktor, waarbij - volgens een bepaalde procedure - sommige gassen naar een schouw worden afgeleid). De 'verantwoordelijke' was hiermee begonnen zonder het bedrijf of de veiligheidsdienst te verwittigen. Enkele normen werden niet nageleefd. Vast staat dat op dat moment radio-aktieve gassen zijn ontsnapt. Het gebouw werd pas 4 uur na de metingen ontruimd.

Deze twee feiten (en mogelijks nog meer?), die in verscheidene middens bekend zijn, worden blijkbaar door de pers doodgezwegen (op last van ??). Belangrijk is te weten wat de invloed is bij dergelijke 'ongelukjes' voor de lucht- en waterverontreiniging en de bevolking !

- Kampagne van de Verenigde ElektriciteitsBedrijven (VEB.)

Eerst en vooral verscheen een contra-tekst in enkele kranten: "Meer welzijn mogelijk met minder elektriciteitsgroei", ondertekend door politieke figuren en wetenschappers. (De tekst wordt in een volgende ABLLO-krant gepubliceerd)

Ook verscheen in 2 kranten in Vlaanderen een tegenreklame onder de titel: "ELEKTRICITEIT, JA ... MAAR", waarvan hier de tekst:

" Beter leven, ook zonder hoger elektriciteitsverbruik.

" Sinds enige tijd voert de VEB een dure reclamekampagne onder het thema: Elektriciteit is leven. Deze éézijdige informatie kost 30 miljoen frank en wordt, zoals alle andere publiciteit, uiteindelijk door de verbruiker betaald.

" De elektriciteitsbedrijven proberen ons ervan te overtuigen dat we slechts beter kunnen leven door meer te verbruiken. Zij volgen dus een éézijdige produktie- of verkoopslogica; in deze visie is de bouw van o.m. kerncentrales dan ook onvermijdelijk.

" De ondertekenaars van deze oproep willen niet terug naar de primitieve wastobbe en ze verzetten zich ook niet tegen een redelijke mate van huiskomfort. Zij weigeren echter te aanvaarden dat de kwaliteit van ons bestaan alleen maar bepaald wordt door de hoogte van het elektriciteitsverbruik.

" Tewerkstelling en welzijn kunnen ook op een andere wijze bevorderd worden. Een doeltreffend beleid van energiebesparingen, het bestrijden van de (georganiseerde) verspilling en een actieve steun aan milieuvriendelijke energiebronnen zijn een betere waarborg voor de toekomst. Het ontwerpen en voortbrengen van energiezuinige produktiemethoden en verbruiksgoederen kan daarenboven onze economie helpen om, op evenwichtige wijze, uit de crisis te geraken. Op deze manier kan het welzijn verhoogd worden, kan zinvolle tewerkstelling ontstaan en kunnen maatschappelijke ongelijkheden verminderd worden.

" De gewone burger heeft meestal niet de financiële mogelijkheden om in het energiedebat zijn stem te laten horen. De publicitaire demagogie van hen die handel in elektriciteit en energiebeleid met elkaar verwarren, is een hinderpaal op weg naar een open, democratisch energiedebat.

Bijdragen tot steun van deze actie zijn nóg steeds welkom op rek. nr. 799/5064503/38 van Vervliet Emiel, Borgerhout, met vermelding: actie VEB. (De kosten kunnen echter niet van de elektriciteitsrekening worden afgetrokken...)

Een ABLLO-voorstel, gericht aan BBL, om te onderzoeken tegen deze VEB-reklame klacht in te dienen bij de Jury voor Eerlijke Praktijk inzake Reclame, werd doorgespeeld aan de Verbruikersunie.

WAT GING ER MIS IN HARRISBURG ?

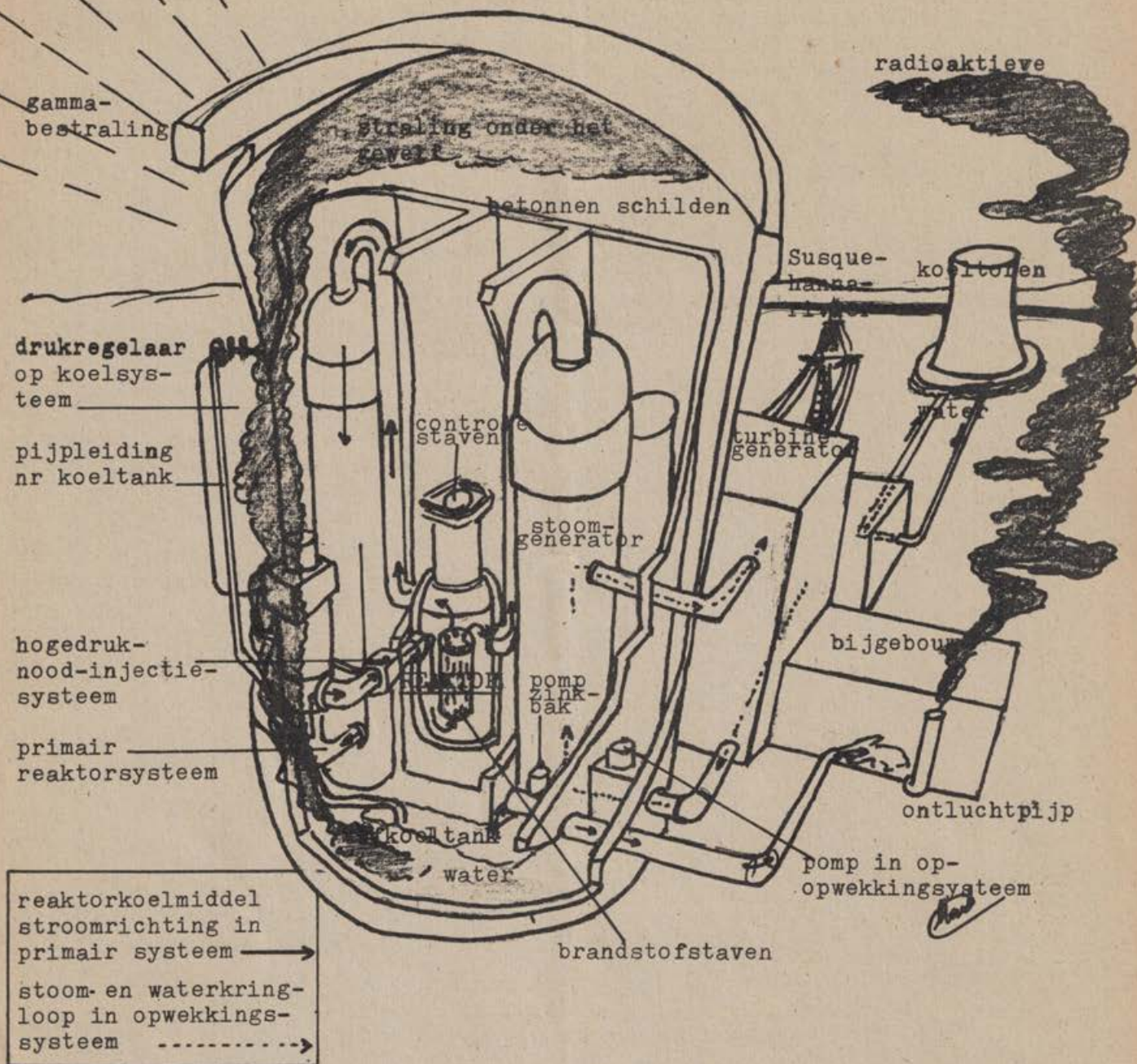

- 1 - De pomp op het opwekkings-systeem sluit, en snijdt het water af van de stoomgenerator
- 2 - De reaktor blijft hitte produceren, waardoor de temperatuur en de druk van het water stijgt in het primair reaktorsysteem. De reaktor stopt automatisch.
- 3 - De klep op de drukregelaar opent, zoals voorzien, maar weigert weer te sluiten. Radioactief water spuit in de koeltank, die overloopt en het ommantelingsgewelf onder water zet. Een bepaalde hoeveelheid straling dringt doorheen de wanden.
- 4 - De druk en het waterpeil in het reaktorsysteem daalt, waardoor het nood-systeem in werking treedt. Maar een arbeider sluit het af. Sommige brandstofstaven oververhitten en barsten - of smelten zelfs.
- 5 - De zinkbakpomp hevelt radioactief water over naar een bijgebouw. Het gebouw overstroomt en radioactieve stoom ontsnapt naar buiten.
- 6 - De volgende dag komt het radioactief water in de rivier terecht.
- 7 - Meer radioactieve stoom ontsnapt via het bijgebouw.
- 8 - Een radioactieve gasbel vormt zich bovenaan de reaktorkop. Het verhoogt het gevaar van een explosie of brandstaven-smelting. Een bepaald moment komt men zelfs op 30' van zo'n 'meltdown'.

HOE ENERGIE BESPAREN ?

WE KUNNEN ER ZELF IETS AAN DOEN DOOR :

- het huis te isoleren : dak, dubbel glas, spouwmuren, vloer, ...
(gratis brochure via: COMITA, Valducstr. 152, 1160 Brussel)
- minder te stoken : - thermostaat
- 1° lager = 8 th. minder verbruik !
- alle tochtgaten en spleten dicht te maken
- goed onderhoud van de C.V.-ketel
- de verwarming 's avonds een uur vóór het slapengaan te verlagen
- een trui aan te trekken
- de radiator niet te verstoppen achter een gordijn
- een raam open te zetten i.p.v. een ventilator
- deuren en gordijnen dicht te doen
- de waakvlam te doven als je voor lang tijd wegbent
- in de winter het raam een paar minuten wagenwijd open te zetten om de kamer uit te luchten, i.p.v. een halve dag op een kier
- de koelkast op een plaats te zetten die zelf zo fris mogelijk is
(idem voor de diepvries)
- je haar zonder haardroger te laten drogen
- de openhaard te voorzien van warmterekuperatie
- de kookplaat van het elektrisch vuur wat vroeger af te zetten
- het gebruik van een snelkookpan
- geen kleine pannen op grote kookplaten te zetten
- geen overbodige of energieverblindende apparatuur te kopen
(elektr. tandenborstel, te grote diepvriezer, ...)
- de koelkast regelmatig te ontdooien
- niet meer licht te laten branden dan nodig is
- een douche te nemen i.p.v. een bad
- je handen te wassen met koud water
- zo weinig mogelijk plastic wegwerpproducten te gebruiken
- gerecycleerde producten te gebruiken
- flessen met statiegeld te gebruiken
(dus geen melk in plastic flessen, geen frisdrank in blik)
- geen grote en energieverblindende auto te kopen
- langzamer te rijden met de auto
- gebruik te maken van collectieve vervoermiddelen
- meer de fiets te nemen

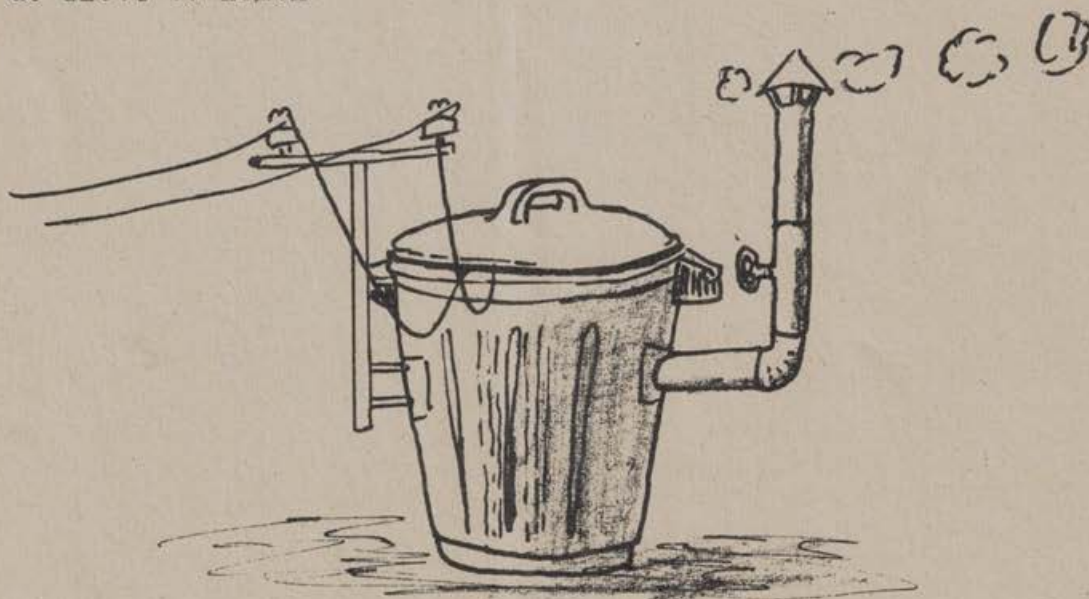

kringloop:

- De EG-milieuministers gaan de fabrikanten voorlopig verplichten de gevaarlijke stoffen, die zij als drijfgas bij aerosolverpakkingen gebruiken, met een derde te verminderen. (cfr. ABLLO-krant nr.21)
- De BRT sloot de succesrijke actie Kringloop af op zo.13.1.80. De actie wordt gevolgd door een nieuwe : Openbaar Vervoer, en dit tot 1982.
- Met je afgelaten motorolie kan je steeds terecht in een van de vele GB-auto-centers. De verzamelde olie wordt er opgehaald en naar een verwerkingsfirma gebracht.
- Blik kan onttint worden. Voor inlichtingen: NV.Belgische Onttinningsfabriek, Krakelweg te 8000 Brugge.
- Ook in Nederland start men met de verzameling van gebruikte kwikoxidebatterijen (uit horloges, fototoestellen, ...). Men tracht het kwik (1 gr per batterij) op die manier te recupereren. Het is immers een waardevolle grondstof, maar tevens ongezond indien het het vrijkomt in de bodem.

milieu-sprokkels:

- De Omer Wattez - Stichting (Vlaamse Ardennen) waarschuwt de milieuverenigingen voor een nieuwe politiek van de wegenbouwers. Nu deze maatschappijen inzien dat het tij inzake het aanleggen van grootscheepse autowegprojecten aan het keren is, willen zij nu zoveel mogelijk sekundaire wegen aanleggen, vernieuwen of verbreden. Zo zullen velen gekonfronteerd worden met de dreiging van tal van nieuwe wegingrepen in landelijke zones en dorpsgebieden.
- De gemeente Tessenderlo is zelf actief om de caravanplaaq te bestrijden. Herhaaldelijk dient de gemeente zelf klacht in bij de korrektionele rechtbank om overtreders van het gewestplan te laten beteugelen. De rechtbank spreekt naast een geldboete ook het bevel uit om binnen drie maand de oorspronkelijke toestand te herstellen. Een voorbeeld voor vele gemeentes in het Waasland !
- Op initiatief van het Ministerie van Volksgezondheid en Leefmilieu kwam een kaart tot stand van de biologische kwaliteit van onze waterbekkens. Minister Dhoore zei in zijn toelichting dat vooral het Scheldebekken zwaar verontreinigd is, ondanks de investeringen van 20 miljard voor de waterzuivering. Een conclusie die zich opdringt is het verstrengen van de normen voor industrielozingen.

publikaties:

- Berekening van afvalwaterzuiveringsinstallaties : 2° druk - 350 fr
Stichting Leefmilieu - Rockoxhuis, KB, Keizerstr.8 - 2000 Antwerpen
- De voorlichtingsdienst van de EG geeft een blad uit: Euroforum, dat gratis te verkrijgen is bij EG, Archimedesstr.73, 1040 Brussel. Het tijdschrift bevat ook heel wat informatie over het leefmilieu in Europa.
- "Bio-tuinkalender '80" : 50 fr (rek.230-0005739-36) van R.De Dapper (VELT) Rozendaal 58, 2440 Geel
- "Bossen houden van mensen" : Milieu-Info-Centrum, Collegestr.8, 9900 Eeklo
- "Natuur-beheer" Belgische Natuur- en Vogelreservaten - Vautierstr.31, 1040 Brussel - tel.02/6483746 (120 fr)
- "Vlaamse Molens" : 400 fr - Kon.Vereniging Natuur en Stedschoon, Kon.Astridplein 24, 2000 Antwerpen - tel:031/323531
- "Als het lood om je hoofd is verdwenen" -195 fr + 20fr verzendkosten Hugo Gijssels /best.:BBL - Aarlenstr - Brussel rek.427-9082201-48
- "Asterix en de kernsentrale" (ten voordele van de anti-kernbeweging) door BV Roofdruk uitgegeven, verkrijgbaar in sommige boekhandels.

MILIEUSPROKKELS - WAASLAND

- * Beveren doet wat aan zijn patrimonium : aankoop van de Molen te Doel, het domein Hof ter Welle te Beveren, domein Liefkenshoek te Kallo en Hof ter Saksen te Beveren.
 - * Ook de gemeente Stekene gaat binnenkort 10 glascontainers plaatsen !
 - * De Provinciale Dienst voor de Bescherming van het Leefmilieu bevestigde dat de Durme, vooral het Wase gedeelte, morsdood is. Door te hoge afvalconcentraties is het zuurstofgehalte te fel verminderd om voor de afbraak te zorgen. Slechts een gecoördineerd beleid van de betrokken gemeentebesturen kan een kentering op lange termijn brengen.
 - * In Temse werd een werkgroep voor het Leefmilieu opgericht onder de benaming ECOTEST (Ecologie Temse Elversele Steendorp Tielrode). Voorlopige leiding : Ludo Hemelaer, Eupenlaan 36, 2690 Temse. Wie nog wil meewerken kan met hem contact nemen. Op de stichtingsvergadering van 1 febr. waren alvast een 30-tal mensen aanwezig. De volgende vergadering gaat door op 7 maart.
 - * Het Aktiekomitee tegen de gedwongen ruilverkaveling heeft klacht ingediend bij het Hoog Komitee van Toezicht wegens het onwettig aanwenden van overheidsmiddelen. De boeren die bij K.B. in het RVK-komitee werden geïnstalleerd, zouden van staatssecretaris Akkermans gratis verzekeringen en advocatensteun krijgen !
 - * Na hun congres te Stekene steunden de Wielewaal-jongeren het RVK-verzet door het kruispunt van de expresweg en de weg naar Hulst te bezetten.
 - * De Energie-boot (tentoonstellingsschip Energie-Anders) zal dit jaar ook Lokeren aandoen (misschien op aanvraag Temse ?). De mogelijkheid bestaat eveneens om video-banden en panelen te huren voor een tentoonstelling. Inlichtingen: Energie-Anders vzw, Consciencestr.46, 2000 Antwerpen, tel:031/39.38.68
 - * Minister Galle heeft verklaard dit jaar 2 miljoen subsidies te willen verdelen onder de milieuverenigingen die hun algemeen nut kunnen aantonen (modaliteiten volgen nog) met een maximum van 20.000 fr per vereniging, en dit om de " nuttige aanvullende en kritische rol die ze vervullen in te bouwen in het beleid."
 - * Dezelfde minister verbood voortaan het gebruik van klemmen bij vogelvangst
- ABLLO-nieuws:
- Onze vereniging werkt een standpunt uit i.v.m. de geplande potpolders te Kruikeke. De tegenkantingen zijn bekend en talrijk, maar ook de voordelen moeten op hun wetenschappelijkheid worden getest. We verheugen ons in de vernieuwde werking van WALKO, het plaatselijk comité, dat reeds van zich liet horen in de kwesties Luchthaven te Bazel en Grote Ring.
 - ABLLO vroeg op 3 jan. de Wase gemeentebesturen een evaluatie op te sturen i.v.m. hun klasseringsaanvragen in het Jaar van het Dorp (cfr. ABLLO-krant nr.17). De bedoeling is een vergelijking te maken van die resultaten in onze krant. Tot hier toe hebben Beveren, Kruikeke, Sint-Gillis en Temse reeds geantwoord. Van Sint-Niklaas en Stekene nog geen nieuws !
 - In antwoord op onze brief van 18.1.80 schreef minister De Backer op 29.1: "Het definitief klasseringsbesluit voor het Vlietbos(L.O.) kan eerstdaags verwacht worden. Voor Blokkersdijk is men bezig met het opmaken van een ontwerp K.B. dat mij binnen afzienbare tijd ter ondertekening zal worden voorgelegd".
 - ABLLO heeft een aanvraag ingediend om in maart op het kabinet van Openbare Werken ons "DOSSIER RW60" te komen bepleiten.

STORENDE RECLAMEBORDEN

Aantasting van ons leefmilieu doet zich in velerlei vormen voor. Schreeuwende, onesthetische en storende reclameborden is er één van. Zij ontsieren het beeld van een binnenstad en scheppen een onbehaaglijk gevoel bij elkeen die van dit stadsbeeld wil genieten. Wie van zijn stad, gemeente of dorp een plaats wil maken "waar het goed is om wonen" - in de breedste betekenis van het woord - zal het best kunnen stellen zonder de kunstmatige dwang van een al te opvallende reclame.

Een sterk staaltje van hoe het in dat opzicht niet zou moeten, krijgen we nu van de NMBS die aan de spoorwegbruggen van de lijn Antwerpen - Gent reuzegrote borden heeft laten ophangen met reclame voor een bankinstelling. Niemand kan nu nog Sint-Niklaas of Lokeren (en ook nog andere gemeenten ?) binnenrijden zonder onder die imposante borden door te rijden.

Het argument dat een spoorwegbrug esthetischer zou zijn als die gedeeltelijk weggestopt wordt achter een reclamebord, gaat voor ons niet op. Een spoorwegbrug, als onderdeel van een goed gestructureerd openbaar vervoer, hoeft men niet weg te moffelen. Als men er toch iets aan wil versieren, dan zien wij er graag een stadsschild bv. op prijken, ter grootte van één der letters van de nu aangebrachte reclame. Dit zou functioneel zijn en nog een opvoedende waarde hebben ook.

Onlangs werden aan het Gentse Sint-Pieters reclameborden verwijderd teneinde oude gevels weer vrij te maken. Moge dit een goed voorbeeld zijn voor overheidsinstanties uit ons gewest, om ook hier al té storende zaken niet langer toe te laten en zo mogelijk te verwijderen.

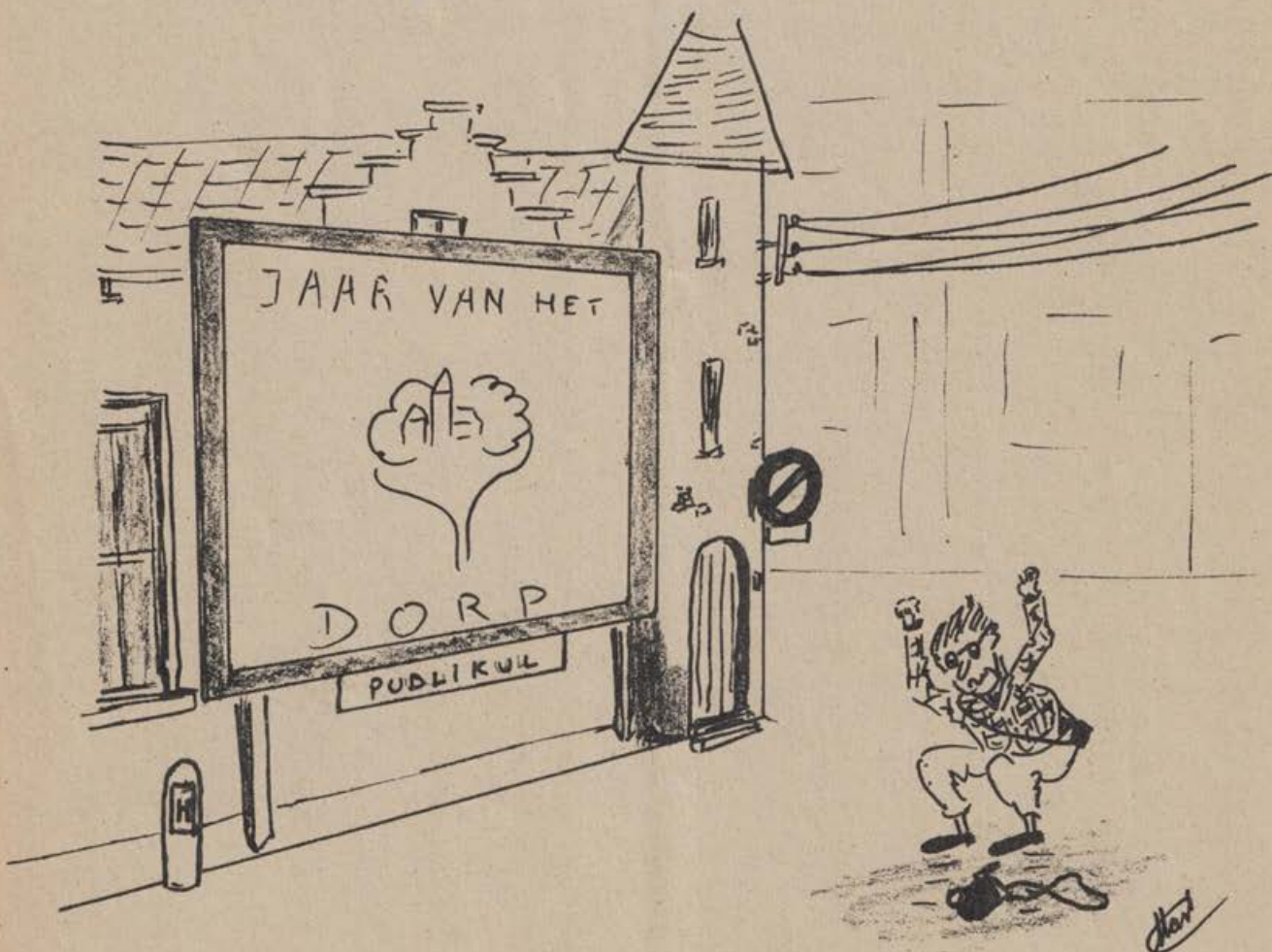

AFVAL RECYCLEREN :

ORGANISCHE STOFFEN :

Laat men de organische afval gisten in een reservoir, dan kan men naast kompost bovendien een brandbaar gas - methaan - opvangen. Dit gas kan aangewend worden voor huishoudelijk gebruik. Inlichtingen bij :

José Lorient , Ninoofsesteenweg 573 , 1080 Brussel.Tel.:02/523.07.01

PAPIER:

Voor 1 ton papier zijn 15 volwassen bomen nodig !

Papier is een van de weinige grondstoffen die volledig kunnen herwonnen worden. Het vervaardigen van kringlooppapier is eenvoudiger en milieuvriendelijker dan van nieuw papier.

Papierverwerkingsfabrieken:

-Recyclose: Wondelgemkaai 200,9000 Gent (tel:091/53.87.31)

-Intermills:rue Fr.Dubois 2,1310 La Hulpe(tel:02/653.00.10)

-De Kringloop:Nieuwe Stationsstr.83,2390 Weelde(tel:014/65.68.92)

GLAS:

Glas is biologisch niet afbreekbaar en draagt bij tot vergroting van de afvalberg. Herwinnen kan gebeuren door ingezamelde flessen opnieuw te gebruiken(leeggoed!) of door het vermalen tot glasgruis, dit kan ingeschakeld worden in de productie van glas en tegels.

Meer inlichtingen bij Verlipac,Tervurenlaan 188 A,1150 Brussel(T:02/771.00.50)

Transcobel, Brugsestraat 641, 8600 Menen

PLASTIEK:

Voor elke kilogram plastic zijn 2kg petroleum en 14 Kwh energie nodig. Onverantwoord zijn storten (biologisch niet afbreekbaar) en verbranden (gevaarlijke gassen kunnen vrij komen). Vooral plasticen wegwerpverpakking vergroot de afvalberg en zijn te mijden.Sinds kort is het mogelijk om verscheidene plasticsoorten te verwerken tot een nieuwe grondstof. Deze procédés worden echter nog nauwelijks toegepast op industriële schaal.

Informatie:

-CRIF, rue de Chera Bois du Val-Benoit 4000 Luik (tel:041/52.91.51)

-Le Lis,Baantje 12,9160 Hamme (tel.052/47.83.21)

METALEN:

Het delven, vervoeren en bewerken van metalen is een dure aangelegenheid; terugwinnen is daarom noodzakelijk. Oud ijzer van spoorwegmateriaal en schepen is een gegeerde grondstof voor hersmelten. Uit autowrakken kunnen ferro- en non-ferrometalen teruggewonnen worden. Tin en ijzer kan herwonnen worden uit blik. Aluminium is een metaal dat moeilijk te rekuperen is. Het gebruik ervan is slechts aangewezen voor duurzaam materiaal.

WAT KUN JE ZELF DOEN ?

- Bezit je een tuin, maak dan zelf je komposthoop van tuin- en keukenafval. Inlichtingen bij VELT, Lage Weg 20, 2241 Halle Kempen(tel:031/831237)
- Spaar oud papier voor de verzamelaars of kijk zelf in de gouden gids.
- Gebruik zoveel mogelijk kringlooppapier en laat je niet afschrikken door de kleur. Verspil geen papier en gebruik het langs beide zijden.
- Koop glazen flessen -waar mogelijk- die terug kunnen ingeleverd worden.
- Verzamel je overige glasafval voor de glascontainers.
- Mijd het gebruik van plasticen wegwerpverpakkingen.
- Stort je autowrak of afgedankte toestellen niet gewoon op een stort of in de natuur.Breng het naar een schroothandelaar. Hij zal de bruikbare stukken er uit nemen en het overige laten herwinnen (zie gouden gids)
- Ook tweedehands voorwerpen zijn aantrekkelijk.Informatie bij de Vlooiencmputer,Onderbergen 51,9000 Gent (tel:091/23.80.73)

VAN DE OVERHEID WORDT VERWACHT DAT ZE DEZE AKTIVITEITEN STIMULEERT !

NATUURWANDELTOCHTEN 1980

CENTRUM VOOR NATUURBESCHERMINGSEUCATIE - WAASLAND

De wandelingen duren ongeveer 2 uur, en worden gratis geleid door gediplomeerde natuurgidsen. Groepen en scholen kunnen steeds een gids vragen op nr. 091/310371. Erwordt dan wel een onkostenvergoeding aangerekend.

L = Laarzen meebrengen

WANDELING	UUR	VERZAMELPLAATS
Sombeke, Waasmunster	14.30	Sombeke, Dries (ts. Elversele en Waasm.) op zo. 30/3 en 15/6
Lovinfosse bossen	14.30	Vierschaar, Waasmunster op zo. 6/7
Heide Waasmunster	14.30	Kapel Heide, Waasmunster op zo. 25/5 en 24/8 (ook vr. mindervaliden)
Oude Durme Waasmunster	14.30	Durmebrug, Waasmunster op zo. 7/9
Baggaert Stekene	14.30	Kerk van Klein-Sinaai op zo. 11/5
L Barbierbeek Bazel	14.30	Kerk te Bazel op zo. 13/4 - 8/6 - 13/7 - 10/8 - 14/9 - 12/10
L Grote Geule Kieldrecht	14.30	Brug voor het dorp, Kieldrecht op zo. 11/5 - 6/7 - 3/8 - 7/9 - 5/10 - 2/11 - 7/12
L Kruiskapel Eksaarde	14.30	Kerk te Eksaarde op zo. 13/4 - 1/6 - 7/9
L Molsbroek Lokeren	9.30	Infopaviljoen, Molsbergenstr. Lokeren op zo. 6/4 - 4/5 - 1/6 - 6/7 - 7/9 - 5/10 - 2/11 - 7/12
L Puivelde Belsele	14.30	Kerkplein Puivelde (lijnbus 59B1) op zo. 25/5 - 24/8 - 23/11
L idem	5.00	(idem) vroegmorgentocht op zo. 4/5
L Saleghem, St-Gillis Waas	14.30	Café Groenendijk, St-Gillis (expressweg) op zo. 27/4 - 18/5 - 15/6 - 14/9
L Schauselbroek Temse	14.30	Zwembad Temse op zo. 20/4 - 8/6 - 26/10
L De Bunt Hamme	14.30	Parking Mira-brug over de Durme op zo. 11/5 - 22/6
L idem	14.30	Driegoten, Café Scheldeoord, Hamme op zo. 14/9
L Stroopers St-Gillis	14.00	Kerk Het Kalf - St-Gillis (expressweg) op zo. 26/10
L idem	19.00	(idem) - avondwandeling op vrijdag 9/5
L Provinciaal Domein Wachtebeke	15.00	Parking 1 - parkwandeling op zo. 3/8 (ook vr. minder-validen)
L idem	15.00	Parking 2 - polderwandeling op zo. 25/5 - 24/8 - 19/10
L idem	5.00	Parking 2 - vroegmorgenwandeling op zo. 20/4 - 27/4
L idem	21.00	Parking 2 - avondwandeling op zaterdag 19/7 - zo. 10/8
Heide Moerbeke	21.30	Nachtzwaluwen-jeugdherberg Francipany op vrijdag 6/6
L Braakman Terneuzen	9.00	Ingang recreatieoord (schorrenwandeling) op zo. 12/10

VERGEET O.A. JE VERREKIJKER NIET ! Meer inlichtingen bij Willy Van Rompu
Bosstraat 86 - 9180 Belsele