



# 'T GROENE WAASLAND

Afgiftekantoor :  
9100 Sint-Niklaas 1  
P708696

België-Belgique  
P.B.  
9100 SINT-NIKLAAS 1  
3/5052

Tweemaandelijks natuur- en milieutijdschrift  
31ste jaargang - nr 2; maart 2011 - nr **169**

## NATUUR EN MILIEU

windmolens goedkoper  
dan kerncentrales p 14



## IN HET WAASLAND



De horizon van ons Waasland wordt in het noorden gedomineerd door de koeltorens van de kerncentrales van Doel. **In het verleden waren deze torens voor velen een symbool van vooruitgang, welvaart en rijkdom. Nu zijn ze de oorzaak van onrust en angst.**

**Jammer genoeg was er weer een nucleaire ramp nodig om de heropleving van de kernenergie in vraag te stellen.**

De herinneringen aan Tsjernobyl waren verwaagd. Het maatschappelijke draagvlak om de oude kerncentrales langer open te houden groeide, zeker na het rapport van het Internationaal Energie Agentschap dat een levensduurverlenging van de kerncentrales bepleit. Er was ook de panorama reportage over het dreigend energietekort in België, die door sommigen - waaronder aftredend energiminister Magonne - maar al te graag werd aangegrepen om te pleiten voor een verlenging van de levensduur van de kerncentrales. Als we die centrales, zoals voorzien in de wet op de kernuitstap, stapsgewijs sluiten, dreigen we helemaal in de problemen te komen stellen zij. Bovendien beweerden sommigen dat we nooit tijdig de klimaatdoelstellingen zouden halen zonder kernenergie.

De wet op de kernuitstap kwam dus zwaar onder vuur te liggen, tot de aardbeving en de tsunami in Japan ons weer duidelijk maakten dat kernenergie toch niet het meest aangewezen antwoord is op de steeds groeiende vraag naar meer energie. Het is wel inriest dat er een kernramp nodig is, alvorens onze regering het veiligheidsaspect ten gronde laat meespelen in een beslissing over een levensduurverlenging van de kerncentrales. Tekenend is dat we in België jaar na jaar geconfronteerd worden met een stijging van het aantal nucleaire incidenten in Doel en Tihange. In 2007 waren er nog 'maar' 9 incidenten, in 2010 waren dat er al 17.

Misschien krijgt het standpunt van de milieubeweging nu ook bij de grote politieke families meer gehoor. We moeten resoluut de kaart trekken van energiebesparing, hernieuwbare energie en investeringen in een aangepast elek-

tricitieitsnetwerk. Enkel deze combinatie kan ons behoeden voor een elektriciteitstekort of uit de pan rijzende energieprijzen.



**Volgens Bond Beter Leefmilieu is het onzin te beweren dat we de kerncentrales langer moeten openhouden om onze bevoorradingszekerheid veilig te stellen.**

In tegendeel, de levensduurverlenging van kerncentrales vormt het **probleem, niet de oplossing**. Volgens de milieuorganisatie zitten er namelijk voldoende investeringen in de pijplijn om de eerste reeks kerncentrales in 2015 zonder problemen te sluiten. Door de onzekerheid over de kernuitstap is er echter geen stabiel investeringsklimaat voor nieuwe spelers. Een verlenging van de levensduur van de kerncentrales bestendigt bovendien de monopoliepositie van Electrabel en zet een rem op de noodzakelijke omvorming van ons energiesysteem naar een meer duurzame en gedecentraliseerde hernieuwbare energievoorziening. Dat kernenergie een gunstige invloed zou hebben op onze CO2-uitstoot lijkt ook niet te kloppen. **Volgens Greenpeace staat een hoog percentage kernenergie absoluut niet garant voor een lage CO2-uitstoot.**



België is voor meer dan de helft van haar elektriciteitsproductie afhankelijk van verouderende en steeds minder betrouwbare nucleaire centrales. Het stoot per inwoner ongeveer 10 ton CO2 uit, dezelfde uitstoot als Nederland dat slechts 9% van zijn elektriciteit haalt uit kernenergie.

Het maatschappelijke debat over onze energievoorziening draait dus weer op volle toeren en dat is goed. Het is dan ook jammer dat minister Maignette in afwachting van stresstesten, een jaar lang niet meer wil debatteren over de kernuitstap. Zo gaat er kostbare tijd verloren en blijft België nog langer afhankelijk van een zeer onbetrouwbare energiebron. Natuurlijk moet de veiligheid van onze kerncentrales grondig onderzocht worden, maar dit mag ons niet afleiden van het debat ten gronde over onze toekomstige energievoorziening. *Zie ook noodverlichtingsplannen p12-13.*

## FORT SPINOLA TE MEERDONK NU VOLLEDIG WEG!

Een afgevlakte verdedigingswal was alles wat er nog overbleef van het voormalige Fort Spinola (1626) bij de Nederlandse grens te Meerdonk. In de jaren tachtig van vorige eeuw werd het Spaanse fort al eens zwaar toegetakeld, maar op 7 februari jl. heeft de landbouwer-eigenaar de laatste resten afgegraven om er een loods te bouwen (met vergunning!).



Dit gebeurde uitgerekend op de dag waarop de aanplakbrieven langs de Koningsdijk werden geplaatst met de bekendmaking van de aanvraag tot stedenbouwkundige vergunning voor de aanleg van een toeristisch fietspad langs dit thans verdwenen Fort Spinola en langs andere Spaanse versterkingen en linies.

Natuurpunt, ABLLO vzw en de unanieme Milieuraad van Sint-Gillis-Waas hebben bezwaar aangetekend tegen o.a. het gebruik van asfalt voor de aanleg van dit fietspad bovenop de landschappelijk mooie en rustige Koningsdijk.

## LINDEBOMEN VRIJ VAN BLOESEM.

De lindebomen in de Eeckbergstraat en langs de Klingedijk in Sint-Gillis-Waas mogen voortaan



niet meer bloeien en mogen zeker niet uitgroeien tot volwaardige bomen. Het gemeentebestuur heeft om ongekende redenen deze ongeveer twintig jaar oude bomen grondig laten kortwieken. Meestal blijft nog enkel de stam over, alsof het knotwilgen waren.

De jongste jaren was het een lust om 's zomers onder de geurige lindebloesems te fietsen. En waar moeten de bijen heen nu ze deze rijke nectarbron zullen missen.



## LAC DU DER



Tijdens het verlengd weekend van 11 november trok **Natuurpunt Zuid-Waasland** met 14 vogelfanaten naar Lac Du Der, een meer van 4800 ha, nog net in de Argonne gelegen en kunstmatig aangelegd om het niveau van Marne en Seine te regelen.



Aan de rand van het meer staat, een beetje verlaten, de opnieuw opgetrokken kerk van **Champaubert**. Ze vertelt het triest verhaal van het verdwijnen van drie dorpjes door de aanleg van Lac Du Der. Het Keltische woord 'Der' verwijst naar het oude eikenbos dat eveneens plaats heeft moeten maken voor dit meer.



Ondanks het sombere en regenachtige weer waren wij dus niet te houden en trokken we samen op pad om vogels te observeren. En beloond werden we! We kregen zelfs twee **zeearenden** in ons vizier!!



'**KRAANVOGELS**' waren echter de reden waarom we naar Lac Du Der waren gekomen. Massa's ervan gebruiken het meer als tijdelijke stop op hun trek van Noord-Europa tot Spanje en Noord-Afrika. Waar mogelijk maken ze gebruik van thermiek om deze lange afstand op vaak grote hoogte af te leggen.



Die tijdelijke stop kan voor vele weken duren of voor andere bij zachte winters zelfs de hele winter. Overdag doen de vogels zich tegoed aan resten van maïs en graan op de akkers. 's Avonds komen zij slapen op het meer.



Vroeg in de morgen, nog voor een haan kraaide, stelden we ons op aan de rand van het meer om het spektakel te beleven van de

wakker wordende kraanvogels die dan in grote aantallen vertrekken om te foerageren op de omliggende akkers.

De lucht ziet dan werkelijk zwart van de kraanvogels.

**Echt een moment om nooit te vergeten!!**



Als zoveel kraanvogels opvliegen met hun luide en echoënde roep en je hun sierlijk silhouet volgt in hun vlucht, tot zelfs vlak boven je, dan lopen de rillingen letterlijk en figuurlijk over je rug.

**Wat kan de natuur toch imposant zijn! Laat ons ze beschermen, we hebben al teveel verknoeid!**

*Christel Strybos* (Natuurpunt Zuid-Waasland)

*foto's Marcel Quintelier*





## PAARDENFOKKERIJ IN TEMSE AFGEBLOKT

Op 26/05/2010 zag een bewoner uit de Landmolenstraat in Temse dat er een aanvraag ingediend was voor een paardenfokkerij. Het bord met de aanvraag voor de stedenbouwkundige vergunning stond **quasi onzichtbaar opgesteld en was onleesbaar** zonder het private domein van de eigenaar te betreden. De termijn om bezwaar



in te dienen was bijna verstreken, zodoende werd aan het gemeentebestuur een **verlenging** gevraagd, **die ook toegekend werd**.

De ongeruste buurtbewoners hebben een bezwaar opgemaakt, te meer omdat dit gebied landbouwgebied is en een paardenfokkerij (annex piste, met de nadruk op het laatste), niet te

beschouwen is als een landbouwactiviteit. **De aanvrager diende het dossier al eerder in te Bazel en kreeg toen een weigering.**

Ecotest en ABLLOVzw hebben het dossier bestudeerd en bezwaar ingediend, waarvoor onze dank. Ook leden van JNM hebben mee het bezwaar van de bewoners ondertekend.

### Hierbij enkele bezwaren die geuit werden:

Principieel zou deze aanvraag door de overheid moeten zijn geweigerd omdat dit "zonevreemd" bedrijf niet thuishoort in een agrarisch gebied en het bovendien landbouw-economisch niet rendabel is. "Aangezien zowel het RSV als het PRS het beschermen van de open ruimte als een basisprincipe beschouwen in hun structuurplannen, is de inplanting van een paardenfokkerij in deze regio onaanvaardbaar. **De locatie bevindt zich in de landschappelijk en historisch waardevolle fortentzone die ook Europees belangrijk is, denk maar aan het Europees project Staats-Spaanse Lijnen.**"

In de aanvraag vinden wij **geen enkel zuivere landbouwactiviteit** terug. De paarden die er gehuisvest worden in dit luxeverblijf (46 vierkante meter/dier), inclusief een fitnessruimte (overdekte piste), hebben geen agrarisch - economisch nut (onze bejaarden in de meest recente en modernste rusthuizen moeten het stellen met de helft aan oppervlakte per inwoner!). "Bij het lezen van de aanvraag kunnen we ons niet ontdoen van het

gevoel dat deze aanvraag dient als dekmantel voor het opstarten van een manege. Dit is trouwens in het verleden nog gebeurd (Hicewa, Sint-Niklaas)." De aanvrager is beroepsruiter, dus geen landbouwer. De financiële rendabiliteit zal moeten gezocht worden in andere activiteiten (toekomstige manege, meerwaarde paarden).

"Bekijken we de biologische waarderingskaart dan zien

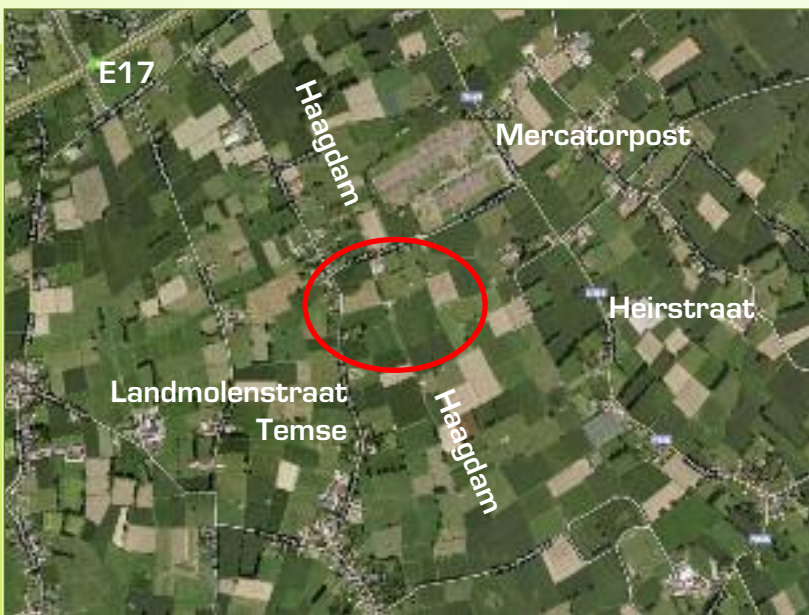



**Laat Temse de groene ruimte  
die ons nog rest,  
Vermijd de stalling van luxepaarden  
die deze verpest!**

De gemeente Temse heeft de bouwvergunning geweigerd. Hierop is de aanvrager in beroep gegaan. Eind december 2010 kreeg ook dit beroep bij de Bestendige Deputatie een negatief advies.

*Karine De Bock, Ecotest*

## EEN PLUIM VOOR DE GEMEENTE TEMSE!

we dat juist ter hoogte van de aanvraag nog verschillende biologische waardevolle tot zeer waardevolle relicten voorkomen. **De grotendeels onverharde Haagdam speelt een belangrijke rol in het biodiversiteitbehoud van het intensieve landbouwgebied.** Dergelijke onverharde voetwegen moeten ten allen tijde in optimale vorm bewaard blijven door hun belangrijke functie als ecologische verbinding. In intensief landbouwgebied is het voor fauna en flora dikwijls de enige manier om zich te verplaatsen in ontoegankelijk landbouwgebied. Het verlies aan connectiviteit in het landschap is een belangrijke oorzaak van de achteruitgang van de biodiversiteit in Vlaanderen maar vooral in het Waasland.”

“Bijkomende milieueffecten: verkeersdrukke in deze smalle, rustige straten (Bramensdam, Landmolenstraat), licht- en geluidsoverlast, vervuiling van het grondwater en teloorgang van de groene ruimte.”

Je hebt ze wellicht gezien in de Kerk- en Hofstraat, de paddenschermen.

Het is nu toch al een groot aantal jaren dat de gemeente Temse meewerkt aan de paddenoverzet en dat verdient een pluim. Het personeel van Groen- en Milieudienst worden ieder voorjaar ingeschakeld om deze paddenschermen te plaatsen, ongeveer een vier kilometer in totaal (samen met Temse en Steendorp). Ook wordt de kost van al het materiaal volledig door de gemeente gedragen.

**In naam van de vrijwilligers, natuurliefhebbers en ... de padden en amfibiegenoten een welgemeende dankjewel!**

*Ons Streven*





## OOIEVAARSNEST : TWEEMAAL

### Een pluim voor de gemeente Temse!

#### ***Te huur: ooievaarsnest vrij voor verliefd koppel!***

Paalklimmers moeten goed geoefend zijn om het nieuwe flatje in het Tielrodebroek te bereiken om hun ei kwijt te geraken. Dus wordt er beter gemikt op een vliegend stelletje om deze paalwoning te komen verwar(r)(m)en.

Verklaring: op maandag 14 februari (waar heb ik die datum nog gehoord) werd in de potpolder van Tielrode een ooievaarsnest geplaatst, een potentieel broedgebied voor deze soort. De initiatiefnemer is het Regionaal Landschap Schelde Durme, in samenwerking met de gemeente Temse en Eandis. Er werd tevens op de dijk ter hoogte van dit gebied een infobord geplaatst met de nodige uitleg. Afwachten maar!

Jules verduidelijkte de verwarring bij de kersverse kikkerouders, die het gemengde gevoel hadden, dat de ooievaar gekomen was (Jules den joker toch).

*Ons Streven*

### Ooievaars krijgen een nestpaal in Tielrodebroek

Aangezien de Schelde- en Durmevallei wel eens uitgekozen worden door trekkende ooievaars om voedsel te zoeken is het wel eens mogelijk dat een koppeltje hier wil blijven om zich voort te planten: dus een nestplaats is zeker welkom. Onder impuls van het Regionaal landschap Schelde-Durme (RLSD) werd in samenwerking met de gemeente Temse, netbeheerder Eandis en sponsors besloten om ook hier in Tielrode een nestpaal te plaatsen. In september 2010 werd er een nestpaal geplaatst in Appels in de Koebosstraat op de hoeve van de familie Van Hoorde.

Het RLSD werkt binnen hun werkingsgebied van de aangesloten gemeenten ook rond het plaatsen van nesten voor huiszwaluwen, bescherming van weidevogels, graven van amfibiepoelen enz...

Een infobord over de ooievaar staat op de dijk niet zover van het beeld van de veerman.

#### **Bij ons in Vlaanderen zijn er twee grote kolonies waar ooievaars broeden: in het Zwin en in Planckendael.**

Ook een koppel in Berlarebroek en reeds jaren een koppel in Daknam in de Kraaiemeersen.

Onder grote belangstelling van pers en TV werd het nest op de paal geplaatst. Eerst werd de bodem van het nest nog wat bedekt met droog groenafval en maisresten. Nu is het enkel wachten op een kandidaat bewoner. **Wij als afdeling kunnen niet anders dan duimen voor dit initiatief, op onze percelen in Tielrodebroek zullen de ooievaars alvast biovoedsel kunnen eten.**

*Staf Lerno*



Liliane Verbeke



Liliane Verbeke



**ZWARTE POTEN  
+ GELE SNAVEL  
= GROTE ZILVERREIGER.**

'Inderdied! Inderdied! Dat is de grote zilverreiger. Hij is te groot voor de kleine en hij heeft een gele snavel. Wacht, ik pak de vogelgids. Ja, ja, 't is hem (of haar). Kijk, hij (zij) gaat vliegen. Warempel, zwarte poten en niet van de modder. Duidelijk, wij hebben te maken met de grote zilverreiger.'

Deze bondige opname van de conversatie tijdens de wandeling 'Oud Gelaag' van Ons Streven, gaf de (in de regen) deelnemers weer eens de bevestiging dat, als je buiten komt, je altijd beloond wordt met een of andere bijzondere waarneming. De grote zilverreiger wordt in Tielrode raar of zelden gesignaleerd, maar dit maal was hij (zij) van de partij in het Tielrodebroek, op doortrek uiter-aard. Het broedgebied van deze soort situeert



Joris Everaert

zich vooral in zuidoostelijk Europa en is eerder bij ons een toevallige bezoeker. 't Was fijn om er bij te zijn.



**ZWERFVUILACTIE**

**Ons Streven zorgt voor een opgeruimde Durme in Tielrode.**

De Durme in Tielrode kan tevreden zijn. Vrijwilligers van milieuwerkgroep Ons Streven vzw trokken zaterdag 5 maart langsheen haar oevers op zoek naar zwerfvuil. De dijken, schorren en hun omgeving kregen zo een grote schoonmaak. Naast vele drank- en snoepverpakkingen werd eveneens grof afval verwijderd tussen het veer van Tielrode en de herberg Ons Streven.

Deze actie kon rekenen op de logistieke steun van de milieudienst van Temse. Deze zorgde voor stootkarren, kruiwagens, glascontainers, vuilzakken, vultangen en handschoenen voor de vrijwilligers

Het vuil werd verzameld bij het wachthuisje van de overzetsdienst en werd door de milieudienst van Temse opgehaald.

*foto van Den toeter die in de actie werd ingeschakeld*



## EEN EDUCATIEVE POEL OP PROVINCIAAL DOMEIN ROOMACKER TE TIELRODE.

### Beknopte voorgeschiedenis

In 2007 werd op initiatief van de Minaraad door de gemeente van Temse een biodiversiteitsproject rond poelen op touw gezet. Een groep gemotiveerde vrijwilligers startte met de inventarisatie van alle aanwezige waterpartijen zoals veedrinkpoelen, rootputten, hoekputjes... op het grondgebied van groot Temse. Ze werden daarbij begeleid en aangemoedigd door Hyla, de amfibieënwerkgroep van Natuurpunt. In een volgende fase werden een aantal poelen gekozen die in aanmerking kwamen om verder te onderzoeken op voorkomende amfibieënsoorten.

Hieruit bleek dat in onze gemeente, vnl. in Steendorp maar ook in Tielrode naast de algemene kleine watersalamander ook de zeldzame kamsalamander voorkomt.

Een aantal van de onderzochte poelen werd opgevaardeerd door ruiming of andere beheerswerken. Dit gebeurde inmiddels in een samenwerking met het Regionaal Landschap Schelde Durme (RLSD) die een enorme positieve impuls aan het poelenproject gaf en nog steeds geeft.

### De nieuwe poel in Tielrode

De evolutie van het poelenplan van Temse is een succesverhaal. De behoefte om dit te delen met het kleine volkje was vanaf het begin aanwezig en begint nu vorm te krijgen. RLSD en de gemeente richten met de steun van NV Wienerberger drie educatieve poelen in: een in Kruibeke, de Schanspoel in Temse en de nieuwe poel op de Roomacker die inmiddels gegraven is. De locatie bevindt zich op wandelafstand van de beide scholen van Tielrode en is een trekpleister voor natuurliefhebbers uit de verre omgeving. De poel krijgt een steiger

*Het persmoment met gedeputeerden van de provincie Oost-Vlaanderen, leden van: het schepencollege, de gemeenteraad, onderwijs, werkgroep 'Poelen' en Ons Streven en vertegenwoordiger van NV Wienerberger.*

en een infobord.

De voorbereiding van de werken begon al vroeg in het jaar en op 26 januari werd een persmoment georganiseerd ter plaatse waardoor dit project het nieuws in de kranten en op TV Oost haalde. Er zijn reeds enkele bijeenkomsten met geïnteresseerde scholen verlopen en in de loop van de volgende maanden worden vrijwilligers gezocht om het volgende schooljaar van start te kunnen gaan. RLSD biedt dit voorjaar een aantrekkelijke opleiding tot kikvorsman/vrouw aan voor ieder die als vrijwilliger wil meewerken aan dit educatieve project. Op een speelse maar veilige wijze zullen kinderen van 10 tot 12 jaar materialen leren hanteren en het poelenwaterleven leren kennen. Het belooft een boeiend jaar te worden voor poelenliefhebbers.



*Het infobord dat bij de nieuwe poel staat te blinken*



**DE 'SCHAAPSTAL'  
IN NATUURRESERVAAT  
"DE LINIE" BEGINT AAN  
ZIJN TWEEDE LEVEN**

De ezels van het natuurbegrazingsproject van de Linie hebben wat geduld moeten oefenen, maar op zaterdag 11 december was het zover: met een toespraak van de Lokerse schepen Nina Van der Sypt werd hun vernieuwde Schaapstal ingehuldigd. Meer dan veertig nieuwsgierigen konden bij het drinken van een amber of een bruin 'Dobbelken' opnieuw de eeuwenoude eiken balken bewonderen die drie jaar geleden uit de ruïne van de oude stal werden gehaald.

Alle bezoekers waren het erover eens: "De betrokken diensten hebben prachtig werk afgeleverd."

De Schaapstal was de enige overblijvende getuige van het 'Kasteel van Eksaarde'. Deze oude waterburcht werd opgetrokken in de 13e eeuw. Nadat het kasteel totaal in verval was geraakt bij het begin van de 18de eeuw, werd het in 1736 volledig afgebroken. De Schaapstal hield het met zijn kromme muren koppig vol tot in 2008.

Dorspronkelijk was het de bedoeling dat de stenen van oude Schaapstal gerecupereerd zouden worden. De bakstenen waren echter in zo'n slechte staat dat dit idee verlaten moest worden. Daarnaast zou de opbouw gebeuren door metselaars-in-opleiding bij de VDAB uit Hamme. Werken met de oude bakstenen die alle mogelijke onregelmatige vormen hebben is niet de beste manier om het metsersvak aan te leren. Daarom werd er uiteindelijk door de **Technische Dienst van de stad Lokeren** voor gekozen om het grootste deel van de muren te laten optrekken met nieuwe "rustieke" bakstenen. Op 3 plaatsen in de buitenmuren werden "demonstratievlakken" aangebracht waarin enkele van de oude stenen ingemetseld werden: een creatieve manier van hoe kan omgegaan worden met een archeologisch verleden.

Ook een andere bewoner van de Schaapstal zal opnieuw in zijn nopjes zijn. Dankzij het metaalconstructiebedrijf 'Van Leugenhaege' uit Temse kon er opnieuw een **nestkast voor de kerkuil** opgehangen worden.



De Schaapstal bevindt zich op wat waarschijnlijk een van de **oudst bewoonde plaatsen in het Lokerse** is geweest. Veel mensen betreunden het dan ook dat er tijdens de werken geen archeologische opzoekingswerken zijn gebeurd. Om dit gemis een beetje te compenseren werd aan schepen Nina Van der Sypt een stukje van een van de oude eiken balken aangeboden met de vraag of het mogelijk zou zijn om dit fragment van de stal te laten dateren. **Dankzij deze datering zou meteen al voor een klein deeltje de geschiedenis van het "Kasteel van Eksaarde" geschreven kunnen worden.**

Van de inhuldiging van de Schaapstal werd ook gebruik gemaakt om de gloednieuwe informatieborden in te lezen die op 3 plaatsen langs het "Liniewandelpad" opgesteld werden. Deze realisatie was mogelijk dankzij een samenwerkingsverband met "De Post".

**Heel veel redenen dus om binnenkort eens een wandelingetje in dit prachtige natuurreservaat van vzw Durme te maken. Wil je ook de vernieuwde Schaapstal van dichterbij gaan bekijken dan word je hartelijk uitgenodigd op de geleide wandeling van zondag 29 mei.**

*Braem Geert*

*[met dank aan alle partners die aan het Schaapstal-project hebben meegewerkt!]*



*Geactualiseerd standpunt van ABLLOvzw naar aanleiding van de Fukushima kernramp in Japan*

## ABLLO VZV WIL NOOD-VERLICHTINGPLANNEN LATEN OPMAKEN EN TESTEN DOOR OVERHEID EN PRIVÉSECTOR

HET OPENHOUDEN VAN OUDE KERN-  
CENTRALES IS HET PROBLEEM, NIET  
DE OPLOSSING

### Stroompannes door stroomtekorten?

Iedereen beseft zo langzamerhand dat onze energie-consumptie voor geweldige milieuproblemen zorgt: global warming en global dimming dreigen het klimaat op deze planeet ernstig te verstoren, radio-activiteit vormt een immens gezondheidsrisico.

Bovendien vrezen velen dat we in de toekomst steeds meer met stroompannes te maken zullen krijgen. Daarover ging ook de Panorama uitzending van 6 maart jl: Watt een kluwen.

Het wordt de laatste tijd erg trendy om aan de milieubeweging te verwijten dat ze naïef pleit voor doorgedreven rationeel energiegebruik en gelooft in een mix van decentrale kleinschalige energiecentrales (warmtekrachtkoppeling, windturbines, zonne-energie, biomassa en biogas uit biomassa, kleinschalige waterkracht, ...), als oplossing voor de energieproblematiek. Volgens deze kritiek zou de energiesector daardoor afsteveneren op tekorten en calamiteiten en zou de geplande sluiting van kerncentrales, een garantie zijn voor grote stroompannes en bevoorradingproblemen.

De milieubeweging denkt echter dat juist het **vasthouden aan grootschalige centrales**, inclusief de onveilige kernenergie, de risico's op **grootschalige stroompannes** sterk vergroot. Bovendien zullen de voorspelde klimaatwijzigingen grootschalige energieopwekking bemoeilijken. Zo ging de droge zomer van 2003 op talrijke plaatsen in Europa al gepaard met gebrek aan koelwater voor de grote (kern)energiecentrales (langs de Po en de Donau, bijvoorbeeld). Smeltende gletsjers bedreigen grote hydro-cen-

trales en de toenemende risico's op orkanen bedreigt de olie-industrie onder meer in de golf van Mexico.

Kortom, zowel voorstanders als de tegenstanders van grootschalige energieopwekking verwijten elkaar, toenemende risico's op toekomstige grote stroompannes te veroorzaken. Vandaar dat het voor iedereen goed zou zijn, ons daar goed op voor te bereiden.

### Noodverlichtingplannen.

Als één van de vele mogelijke maatregelen stelt ABLLO vzw voor, de overheid en de privé-sector te verplichten tot de opmaak en het uittesten van noodverlichtingplannen.

Noodverlichting kan ingezet worden om (tijdelijke) problemen met het opgesteld energie-vermogen op te vangen. Noodverlichting kan ook interessant zijn om na een ramp, de verlichting met een beperkt vermogen opnieuw op te starten, waardoor overbelasting op tijdelijk nog onvolledig hersteld netwerk wordt vermeden. Daardoor worden mogelijk ook kettingreacties vermeden, waarbij steeds meer centrales door overbelasting zouden uitvallen, als dominostenen. Daardoor wordt vermeden dat de bevolking langdurig in werkelijk aardedonkere situaties terechtkomt (zoals dat in november 2005 in Duitsland gebeurde, naar aanleiding van onverwacht hevige sneeuwval).

De overheid én de privé-sector zouden alle schakelingen moeten voorzien om in noodsituaties onmiddellijk op die noodverlichting te kunnen overschakelen. Vuistregels zijn: volledig uitschakelen van alle klemtoonverlichting op gebouwen en van alle reclameverlichting, doven van alle autosnelwegverlichting, straatverlichting reduceren tot enkel de gevaarlijke plekken (kruispunten), doven van alle verlichting op parkeerterreinen, doven van alle verlichting in leegstaande kantoorgebouwen en overheidsinfrastructuur, stationsemplacementen, ...

**Een noodverlichtingplan zou bijvoorbeeld mini-**





maal 10 % tot zeer lokaal maximaal 25 % van de bestaande verlichting kunnen laten branden. Ook na kernrampen (zoals Tjernobyl en nu ook Fukushima in Japan) moet elders in het land het stroomgebruik drastisch worden beperkt. Dat werd ook in Japan pijnlijk duidelijk. Noodverlichtingsplannen zouden daarbij kunnen helpen. Gemeenten waar zo een noodverlichtingsplan operationeel is, hoeven dan niet te worden afgekoppeld van het net, bij stroomtekorten (iets waarvan in de Panorama uitzending van 6 maart 2011, door Elia gewag werd gemaakt). Ook JAPAN zou baat hebben (gehad) bij noodverlichtingsplannen.

Jaarlijks zou het verplichte testen van het plan kunnen gebeuren tijdens de 'nacht van de duisternis'. Zo kan de operationaliteit worden getest, en kan iedereen wennen aan deze donkerder situatie. Bij echte calamiteiten kan zo paniek en angst worden beperkt. Maar vooral kan de belasting op de centrales worden beperkt, zodat werk aan heropstart en herstel van de problemen niet wordt bemoeilijkt. Intussen zijn er alvast andere maatregelen mogelijk, verlichten op halve kracht bijvoorbeeld.

### Verlichten op halve kracht, het voorbeeld van de E 34 tussen Stekene en Vrasene.

Sinds november 2003, werd naar aanleiding van de nacht van de duisternis een proefproject opgestart. Sindsdien brandt er slechts de helft van de lampen op dit snelweg traject. Tussen 00u00 en 06u00 zijn de lampen er trouwens allemaal uit. Dat proefproject verloopt zonder de minste problemen, al meer dan zeven jaren lang. De proef werd ingesteld op vraag van ABLLO vzw en



de Wase sterrenkundige vereniging ANTARES. Dat is dus een krachtig pleidooi om dit halvekrachtregime over heel het land in te stellen én natuurlijk ook om de versleten 2600 verlichtingspalen (ondermeer langs de E 19 tussen Antwerpen en Brussel) NIET te vervangen. Overheidsgeld verdient een betere bestemming dan om lichthinder te produceren, het herstel van onze wegen bijvoorbeeld.

### Het openhouden van oude kerncentrales is het probleem, niet de oplossing.

Doordat ons Belgisch elektriciteitssysteem gedomineerd wordt door meer dan 50 % kernenergie, is er een probleem, dat goed lijkt op het Spaanse probleem in 2009.

Op 08/11/2009 produceerde Spanje 50 % van het elektriciteitsverbruik uit windenergie. Tussen 3.20 u en 20.40 u produceerden de Spaanse windgeneratoren samen 11.500 Megawatt elektriciteit, wat overeenkomt met de productie van 11 kernreactoren. Op 24 februari 2010 leverden de Spaanse windturbines zelfs 12.902 megawatt elektriciteit. Helaas kon niet al de schone Spaanse windenergie die week gebruikt worden. Kerncentrales leveren namelijk constant dezelfde hoeveelheid elektriciteit, dag en nacht (ze kunnen niet 'zachter' gezet worden) en ze hielden het Spaanse net bezet. Hierdoor moesten honderden windturbines voor uren stilgelegd worden en ging er zo gedurende verscheidene uren meer dan 800 MW schone windenergie verloren. In tegenstelling tot windenergie, en in mindere mate ook gas- en steenkoolcentrales, kunnen kerncentrales niet geregeld worden. Willen we hernieuwbare energie verder kunnen laten groeien, dan staat kernenergie in de weg, zeker in België (en ook in Frankrijk en Slowakije) Door het langer openhouden van onze kerncentrales zullen in de toekomst geregeld windmolens moeten worden stilgelegd!!

ABLLO vzw  
januari 2006 en maart 2011

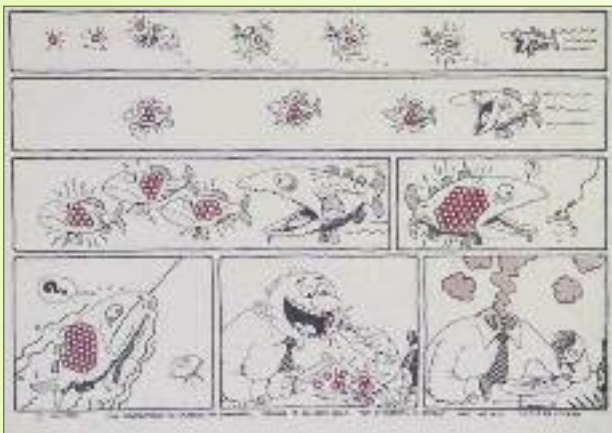



## EU-COMMISSARIS NOEMT WINDMOLENS GOEDKOPER DAN KERNCENTRALES!!

Windmolenparken op zee zijn goedkoper dan de constructie van nieuwe kerncentrales. Dat heeft Connie Hedegaard, de Europese commissaris voor klimaatbeleid gezegd na de kernramp in Japan.

Hedegaard deed de uitspraken op de jaarlijkse conferentie van de European Wind Energy Association (EWEA). "Sommige mensen lijken te denken dat nucleaire energie heel, heel goedkoop is", zei ze. "Maar windmolenparken op zee zijn goedkoper dan kernenergie. De mensen moeten inzien dat die technologie heel, heel goedkoop is."

Tijdens het gesprek herhaalde Hedegaard ook dat Europa tegen 2050 helemaal op hernieuwbare elektriciteit kan vertrouwen. "Als we praten over de elektriciteitssector en niet de hele energieconsumptie, dan denk ik dat we tegen 2050 100 procent hernieuwbare elektriciteit kunnen hebben", zegt ze. "Ik denk dat dit perfect haalbaar is."

### Dalende kosten

Uit de analyse van de Europese Commissie blijkt dat windenergie op zee lang gezien is als een duurdere oplossing, omdat het twee tot drie maal zo duur is als turbines op land. Maar de kostprijs zal waarschijnlijk dalen, terwijl de echte kosten van kernenergie moeilijk in te schatten zijn.

## wie is de goedkoopste?

Volgens Hedegaard zet de kernramp in Japan de discussie over nucleaire energie in een nieuw daglicht. "Er zijn 143 kerncentrales in Europa, en die gaan niet plots verdwijnen", zegt ze. "Maar wat betreft nieuwe capaciteit, zal de discussie sterk beïnvloed worden door de gebeurtenissen in Japan."

De EU-commissaris benadrukte wel dat het aan de lidstaten zelf is om uit te maken hoe ze hun energiemix kiezen, zolang ze maar de Europese reductiedoelstellingen halen: 20 procent minder uitstoot van broeikasgassen en 20 procent energie uit hernieuwbare bronnen tegen 2020.

zie ook : <http://www.dewereldmorgen.be>  
<http://www.dewereldmorgen.be/nieuws/milieu>

Mexico windmolens



**ABLLOvzw**

## MILIEUPRIJS VOOR VELT

De milieuraad van Stekene besloot om de gemeentelijke milieuprijs aan Velt Waasland toe te kennen naar aanleiding van een zeer succesvol ecotuinweekend in de tuin van Filip en Jaklien Heyvaert - De Becker. Onze felicitaties gaan naar de tuineigenaars, naar de vrijwilligers die er een prestatie leverden en naar het team van de gemeente Stekene o.l.v. Sieglinde dat er voor zorgde dat de organisatie op rolletjes liep. Onze dank gaat uit naar de milieuraad en het gemeentebestuur van Stekene die er mee voor zorgden dat het evenement kon plaatsvinden. Deze prijs zal aangewend worden om in de gemeente leuke eco-activiteiten te organiseren.

Openingsuren van het secretariaat van **ABLLOvzw**:

[ablo.waas@gmail.com](mailto:ablo.waas@gmail.com) of tel 03/777 01 58

Maandag: tussen 14u en 18u

Dinsdag: tussen 14u en 18u

woensdag: tussen 14u en 18u

Donderdag tussen 14u en 18u

Vrijdag tussen 14u en 17u

Dennerstraat 65, 9100 Sint-Niklaas.

Openingsuren van het secretariaat van

**'t groene waasland**:

[groene.waasland@gmail.com](mailto:groene.waasland@gmail.com) of 03/775 19 31

Maandag tussen 14u en 18u

Dinsdag tussen 14u en 18u

Perstraat 88, 9120 Haasdonk.



Zie ook de webstek : [www.abllo.be](http://www.abllo.be)

klik dan op **kalender**

*C.V.N. wandelingen : De deelname is gratis. Iedereen is van harte welkom.*

*De wandelingen duren tussen de 2 en 3 uur.*

*L = Laarzen gewenst, zeker bij vochtig weer. \* = Geschikt voor wagentjes.*

## ALLE ACTIVITEITEN ZIJN TOEGANKELIJK VOOR IEDEREEN!!

### Zondag 3 april

#### Ons Streven + CVN

Geleide natuurwandeling 'Schausselbroek'

Deze wandeling laat je kennis maken met het Scheldepark en de Scheldevallei in Temse, twee historisch interessante gebieden met een unieke flora en fauna en een machtig wijds landschap. Afspraakplaats: Scheldepark, Kasteelstraat Temse om 14.15 u. Info: 03 711 04 43

#### Vzw Durme + CVN Natuurwandeling in het Molsbroek.

Een CVN-gids laat je meegenieten van alle mooie plekken in het Molsbroek. Deze wandeling is geschikt voor iedereen en het is een zeer aangename manier om mee te genieten van de ontluikende lente.

Nadien kan je nog genieten van het gedeeltelijk vernieuwde bezoekerscentrum.

Afspraak: 14.30 uur in het bezoekerscentrum Molsbroek.

Info: Michaël Crapoen, 09 348 30 20 of bij conservator André Verstraeten, 09 348 18 59

#### CVN Steengelaag-oud Vliegveld, 14u00

Roosenbergabdij Waasmunster. L

Stroppers Sint-Gillis-Waas, 10u00 Kerkje van 't Kalf Zavelstraat Sint-Gillis-Waas. L

### Vrijdag 8 april, zaterdag 9 april, zondag 10 april

#### Vzw Durme Driedaagse workshop **natuurschilderen** i.s.m. Vorming Plus

Breng jezelf op een artistieke manier dicht bij de natuur. Afspraak: Deze workshop gaat door in Stekene Vrijdag 8 april van 18.30 uur tot 21.00 uur (avondschemer). Zaterdag 9 april van 9.30 uur tot 12.30 uur en van 13.30 uur tot 16 uur. Zondag 10 april van 6.30 uur tot 12.00 uur (ochtendgloren)

Info: teresa.de.smet@telenet.be, 09 228 99 05 of 0478 23 46 07 [www.vormingplus.be/waas-en-dender](http://www.vormingplus.be/waas-en-dender) Inschrijven is noodzakelijk!

### Zaterdag 9 april

#### Velt Enten van Pruiemelaars

Van 14u tot 16.30. Enten en oculeren van pruiemelaars: De voornaamste technieken om dit te doen. Verschillende pruiensoorten op dezelfde boom. Diverse rassen op een kleinere oppervlakte, spreiding

van de oogst en een betere bestuiving zijn de voorname voordelen. Je kan het zelf mits een aantal voorwaarden. Etienne Raemdonck brengt enthousiast mee en maakt er een interessante namiddag van. Gratis. Huize Lamont Dendermondse Steenweg 46, 9100 Sint-Niklaas.

#### Natuurpunt Scousele Bezoek aan het Hallerbos

Begeleide wandeling naar de vroegbloeiende van het Hallerbos : boshyacint, eenbes, daslook, wilde narcissen, schubwortel, bosanemoon...

Gewoon even vertoeven in een "echt oud bos". Hier doe je opnieuw energie en zuurstof op.

We vertrekken met eigen vervoer en delen de kosten.

Inschrijven wenselijk. Picknick meenemen voor 's middags. Afspraak : 09.30 u Hoofdingang Fort Steendorp,

Kapelstraat (kasseibaan thv bushokje).

Info : Gerry Heyrman 0498 57 72 24 of

[gerry.heyrman@telenet.be](mailto:gerry.heyrman@telenet.be)

### Zondag 10 april

CVN parkenwandeling, 14u00 Kerk Centrum Waasmunster. \*

#### Natuurpunt Waasland Noord

Natuurwandeling Doelpolder Noord en Brakke Kreek.

Dit natuurgebied is pas enkele jaren oud en meer dan 100 ha groot; Het is een van de compensatiegebieden op Linkeroever. Het bestaat uit weidevogelgebieden en krekken. Begin april komen doortrekkers hier rusten en voedsel zoeken. Verschillende soorten steltlopers en eenden laten zich dan zonder veel moeite bekijken. Als het weer een beetje meezit zijn ondertussen de eerste zomergasten zoals grutto en zomertaling toegekomen.

We maken een wandeling omheen het gebied en observeren op verschillende plaatsen vogels. Samenkomen om 14 uur aan de kerk van Kieldrecht.

Info: gsm Nicolas: 0485/377907

[nicolas\\_vanrossem@hotmail.com](mailto:nicolas_vanrossem@hotmail.com)

#### Hortus ter Saksen

Natuurtocht Carlsbourg - Daverdisse, GR14 Hartje Ardennen, kleine stille dorpjes De vallei van de

Our voert ons naar de Lesse, die we doorheen bos volgen tot Daverdisse

Afspraak: 9 uur kerk Carlsbourg. Inschrijven bij Freddy

(0475 92 34 84)

**Donderdag 14 april**

**Ons Streven + vzw Durme** Infoavond 'Recente evolutie van het Durmelandschap'

Spreekster Ilke Werbrouck neemt ons mee in de Durmevallei en toont ons de evolutie van het landschap sinds het begin van de 20ste eeuw. Haar scriptie werd opgesteld aan de hand van interviews, iconografie, kaarten en literatuur en werd voorgedragen tot het behalen van de graad van Licentiaat in de Geografie [Academiejaar 2005 - 2006].

Deze infoavond wordt gestoffeerd met een mooie reeks foto's, waarbij men situaties uit het verleden kan vergelijken met de huidige toestand.

Afspraakplaats: Schapenbedrijf 'De Wollebol', Hogenakkerstraat 101 Tielrode (Temse) om 20.00 u. De toegang is gratis. Meer info: 03 711 04 43

**Zaterdag 16 april**

**Ons Streven** Leren van elkaar

Samen op ontdekkingsstocht langs de Durme in Tielrode. We delen onze kennis in een uniek gebied van internationale waarde, waar de zoetwaterschorren de blikvanger zijn. Ook de dijkflora geeft vaak verrassingen. Voorkennis is niet vereist en iedereen is welkom.

Afspraakplaats: Durmeveer, Sint-Jozefstraat Tielrode om 9.00 u. Gratis. Meer info: 03 711 04 43.

**Ons Streven** In het kader van '30 jaar Ons Streven' Verrassende historische wandeling

Deze avondwandeling brengt ons op een aantal locaties in Tielrode, die het ontstaan en de geschiedenis van onze vereniging typeren. We doen dit op een manier die op zijn zachts uitgedrukt 'verrassend' mag genoemd zijn. Laat je dus op sleeptouw nemen door een aantal figuren, die deze tocht uniek kleuren. De afsluiter wordt een gezellig samenzijn.

Afspraakplaats: Voormalige café Ons Streven, gelegen langs de Durmedijk, je kunt deze plaats bereiken via het kasseibaantje naar het voetbalveld van VK Tielrode, Gentstraat Tielrode [Temse].

Aanvang: 19.00 u. Gratis. Meer info: 03 711 04 43.

**Natuurpunt Zuid-Waasland**

Vroegochtendwandeling te Waasmunster

Afspraak om 5u30 op de parking van taverne de Roosenberg, nabij de Belselestraat.

Voor meer info :

Staf Lerno 03 772 43 06, 0495 49 13 91

**Vzw Durme** Elvira-wandeling

Een gastronomische wandeling met een feestelijk accent.

Op het programma staat om 9 uur een ontbijtbuffet. Van 10 uur tot 13 uur volgt een begeleide wandeling door een vzw Durme-gids met onderweg een stopplaats voor soep en na de wandeling kan je genieten van een overheerlijk middagmaal.



Voormalige café Ons Streven

Info: Restaurant Elvira, Donkiaan 255 in Berlare, 09 367 06 82 of 0477 79 02 46.

Inschrijven is noodzakelijk!

**Zondag 17 april**

**Natuurpunt Zuid-Waasland**

Vroegochtendwandeling te Belsele gevolgd door gratis ontbijt [reserveren!]

Afspraak: 05:30 uur aan de Wereldwinkel, Koutermolenstraat,6

Voor deze wandeling op voorhand reserveren: de eerste 20 kunnen mee.

Gids : Staf Lerno 03 772 43 06 // 0495 49 13 91. Iedereen welkom

**Ecotest + CVN**

Oost-Sivepolder

De wandeling wordt begeleid door een CVN natuurgids en is gratis. Je hoeft niet in te schrijven. De wandeling gaat gedeeltelijk langs het Fort en naar 't Hangene, een bronbos met unieke voorjaarsbloeiers. Terug langs de Lange dreef, de dijk en het Kijkverdriet.

Afspraak : 14.30 u Steenbakkerij, Warandestraat Steendorp mario.smet@chem.kuleuven.ac.be 016 32 74 64

**CVN**

Hof ter Saksen, 14u00 Schuilhuis in het park, Zandstraat Beveren. L

**Ons Streven, vzw Durme en CVN** Geleide natuurwandeling 'Bron en Broek'

Het zeldzame bronbosje van Elversele is in de lente de blikvanger van deze wandeling door de typische voorjaarsbloeit. Dit uitermate belangrijk biotoop heeft dan ook het statuut van reservaatgebied.

Afspraakplaats: Kerk Elversele [Temse] om 14.15 u. Gratis. Meer info: 03 711 04 43.

**Velt Waasland** - Groene mama's - milieudienst Sint Niklaas van 14u tot 17u ECO-smossen in het kader van donderdag-veggiedag

Samen met Corry en Agnes gaan we een zestal lekkere groentesmeersels maken. Heerlijk op een broodje of als borrelhap. We werken met seizoensgebonden bio-rouenten. De deelnemers krijgen de receptjes mee naar huis en ze nemen ook de smeersels mee om thuis te





laten proeven. Ze voorzien zelf wat potjes. Verder brengen ze ook een snijplank, schort, plastic tafelkleed en een mesje mee. Geschikt voor beginners.

Locatie : buurthuis Reynaertpark

Inschrijven via [groenemamas@gmail.com](mailto:groenemamas@gmail.com) en 0474/628420 (na 18u)

Maximum 20 personen

### Zaterdag 23 april

**Ons streven + Velt + gezinsbond** Gezins-opdrachten-wandeling op zoek naar ruimte voor en door de kinderen.

Met een gids langs buurtwegen ontdek je open ruimte en bedreigde natuur. Natuur(lijk)knutselen. Halfweg is er gelegenheid voor een hapje en drankje.

PRAKTISCH: Start van de wandeling : 14 u Freinet school De Kolibrie ,Kerkstraat 14

Wie inschrijft kan gebruik maken van een gezinsrugzakje met keitoffe spelopdrachten, zoekkaarten, verrekijker.....

Inschrijven tot 20 april 2011 via

[mieke.pauwels@gezinsbond-ovl.be](mailto:mieke.pauwels@gezinsbond-ovl.be) of 03 771 33 10

### Zondag 24 april

**Vzw Durme** Dag van de Aarde i.s.m. gemeente Berlare

Een wandeling met aandacht voor duurzame ruimtelijke ordening in de omgeving van het Donkmeer.

Afspraak: 14.30 uur aan het museum Donkmeer.

Info: Thomas Van Lancker, 0495 71 78 88

### Maandag 25 april

**Natuurpunt Scousele** Scheldehappening

Naar aanleiding van de Scheldehappening staat Natuurpunt Scousele voor fietsers en wandelaars klaar met verrekijkers en telescopen en uiteraard met heel veel uitleg over onze mooie fauna. Afspraak : tussen 10 en 16 u op de dijk in Steendorp tegenover de steenbakkerij. (Kijkverdriet) Info: Gerry Heyrman 0498 57 72 24 of [gerry.heyрман@telenet.be](mailto:gerry.heyрман@telenet.be)

**Vzw Durme** Scheldehappening : Grutto-wandeling vzw Durme

Een wandeling met aandacht voor weidevogels als de grutto, broedvogel van de Scheldebreeken.

Na de wandeling drinken we samen een glas in het Veerhuis.

Afspraak: 8 uur aan het Veerhuis in Berlare (ligging zie [www.hetveerhuis.be](http://www.hetveerhuis.be))

Info: Rudi Van Onderbergen, 0478 49 87 86

### Zondag 1 mei

**Ons Streven en CVN** Erfgoeddag - 'Armoe troef'

Voor meer info raadpleeg de promotie van de 'Erfgoeddag'.

Startplaats wandeling: hoofdhek provinciaal domein

Roomacker, Hofstraat Tielrode (Temse) om 14.00 u. Gratis. Meer info: 03 711 04 43.

**Ons Streven en CVN** Kabouterwandeling-Erfgoeddag [kinderen 5 - 11 jaar]

Omdat kindervoetjes trager stappen en kinderoogjes de dingen anders zien, is voor deze mensjes een aangepaste wandeling uitgestippeld. Dus op een speelse manier de natuur beleven is het opzet van deze kabouterwandeling.

Deze wandeling is opgenomen in de organisatie 'Erfgoeddag'. Het thema is dit jaar 'armoe troef' (zie ook andere persaanblikkingen), waarbij de aandacht gevestigd wordt op dingen die niet echt zijn zoals ze lijken te zijn.

Er is opvang voor de ouders voorzien.

Afspraakplaats: hoofdhek provinciaal domein Roomacker, Hofstraat Tielrode (Temse) om 14.00 u. Gratis. Meer info: 03 711 04 43.

**Vriendenkring Panneweel** 1 ste open schuurdag van het seizoen in het Natuurhuis Panneweel met kleine en gezinsvriendelijke activiteiten.

Activiteit van de dag: demonstraties biologisch onderzoek water en kennismaking met de amfibieën in de Panneweelpool. Plaats: Krekeldijk 2 te Meerdonk. Doorlopend van 14 uur tot 17 uur.

**Natuurpunt Moervaart-Zuidlede**

Vroegochtendwandeling aan de Etbos.

Meer info: Andre Van Peteghem, tel: 09/346.64.68

**Vzw Durme** Vroege vogel- ochtendwandeling in de Fondatie van Boudelo

In natuurreservaat De Fondatie van Boudelo broeden heel wat vogels, vaak goed versholen tussen blad en boom. De beste moment van de dag om ze te horen is 's ochtends vroeg. Als een muziekstuk beginnen enkel vogels te zingen tot het een uurtje later uitmondt in een climax. Voeg daarbij het steeds veranderende licht, onbekende geuren en je hebt de nodige ingrediënten voor een vroege (verfrissende) ochtendwandeling. Wie weet laat ook de nachtegaal zijn prachtige gezang horen. Afspraak: Om 5 uur 's morgens aan de kruising van de Weimanstraat en Liniedreef in Sinaai. Meer info: Paul Vercauteren, 03 772 35 38.

**Vzw Durme + CVN** Wandeling in het Molsbroek

Een ervaren CVN-gids neemt je mee op een boeiende wandeling rondom het natuurreservaat Molsbroek.

Afspraak: 14.30 uur in het bezoekerscentrum Molsbroek.

Info: Michaël Crapoen, 09 348 30 20 of bij conservator André Verstraeten, 09 348 18 59.

**CVN** Etbos Vroegochtend, 5u00 Brug Zuidlede Moerbeke-Waas L

Roomackerwandeling 14u00

Hoofdhek Roomacker, Hostraat Tielrode L

**Vrijdag 6 mei**

**Natuurpunt Zuid-Waasland** Vogelkijk-wandeling Groot Rietveld Een avondwandeling in het 80 ha Groot Rietveld. Dat gebied is een blijvende compensatie voor natuurwaarden die bij werken in de jaren '90 in en rond de haven verloren zijn gegaan. Het reservaat bestaat voornamelijk uit rietland, opgespoten terrein met open begroeiing en zoetwater. In het dichte riet schuilen bedreigde moerassoorten als Bruine Kiekendief, Blauwborst, Rietzanger, Kleine Karekiet, Baardmannetjes. Roerdomp, Zomertaling, Porseleinhoen en Snor.

We vertrekken om 19uur aan Parking Syntra, Hogekouter te Sint-Niklaas. Vandaar rijden we carpool gewijs naar het Groot Rietveld (kostendelend). Je kan ook om 19u30 aan de ingang langs de opslagplaats van Mobil aan de Expressweg te Kallo-Melsele aanpikken. Wat breng je mee? verrekijker, laarzen, eventueel telescoop en vogelgids. Voor meer info : Johan Vercauteren 03 7778926 johanvercauteren@telenet.be

**Vzw Durme** Stilleven

Volg de gids op zoek naar stilte in de Reservaatzone Donkmeer in Berlare  
Afspraak: 19.30 uur aan de Scheve Villa ([www.schevewilla.be](http://www.schevewilla.be))  
Meebrengen: laarzen en een eigen zitje.  
Info: Marleen De Vos, 052 42 54 86

**Zaterdag 7 mei****Ons Streven en CVN** Dauwtrip 'Klei en Vallei' (met ontbijt)

Vroeg uit de veren, opgaande zon (?), aangenaam gezelschap en leuk napraten tijdens een gevarieerd ontbijt, dat zijn de ingrediënten van deze dauwtrip. De aandacht spits zich niet enkel op vogelgeluiden, maar ook op het ontwaken van ons landschap in haar totaliteit. Het traject is de klassieker op de kalender 'Klei en Vallei', waarbij het kruim van de Tielroodse natuur getaleerd wordt.

Afspraakplaats: Durmeveer Tielrode (Temse). OM 5 UUR.

Praktisch: de wandeling is gratis voor iedereen, de wandeling + ontbijt voor leden en hun gezinsleden 5 euro/persoon, voor niet-leden 7 euro/persoon.

Om organisatorische redenen vragen wij om voor het ontbijt vooraf in te schrijven op het nummer 03 711 04 43. Betalen doe je de dag zelf.

**CVN** Vroege vogelwandeling, 5u00 Veer, St?-Jozefstraat Tielrode. L**Zondag 8 mei**

**Natuurpunt Waasland Noord** Een vroegochtendwandeling is een unieke belevenis. Zonsopgang is het startsein voor een concert u aangeboden door ver-

schillende soorten zangvogels. In en rond het Panneweel broeden meer dan 60 soorten vogels. Het loont dan ook zeker de moeite om voor dag en dauw op stap te gaan om de zang te beluisteren. Onder leiding van onze deskundige gids leer je al snel enkele vogelgeluiden herkennen. Na de wandeling gelegenheid tot deelnemen aan een feestelijk ontbijt in het Natuurhuis Panneweel.

Voor het ontbijt dien je vooraf in te schrijven door storten van 5 Euro per persoon voor leden Natuurpunt en de Vriendenkring Panneweel en 7 Euro voor niet-leden op rekening

BE38 0000 1056 0872 [ BIC: BPOTBEB1 ] op naam van NATUURPUNT AFD. LAND VAN WAAS met vermelding ontbijt en het aantal personen. We vertrekken om 5 uur aan het Natuurhuis Panneweel, Krekeldijk 2 te Meerdonk. Info: Marcel 03 7706238

**Hortus ter Saksen**

Natuurtocht Daverdisse -

Rochefort, GR577

Overgang van Ardennen naar Famenne, het Parc National Lesse et Lomme. Via Ave-et-Auffe en Han-sur-Lesse krijgen we op 't eind het kasteel van Rochefort in zicht. Afspraak: 9 uur kerk Daverdisse. Inschrijven bij Freddy (0475 92 34 84)

**Vzw Durme** Lentewandeling in de Eenbes en het Etbos

Samen met natuurgids Lou maak je tijdens een wandeling langs het Etbos en natuurreservaat de Eenbes kennis met de typische voorjaars flora en fauna.

Afspraak: 14 uur aan de Etboshoeve (Terwestragel/Etbos in Moerbeke-Waas).  
Meer info: Lou Roelandt, 0494 82 63 26  
[lou.roelandt@skynet.be](mailto:lou.roelandt@skynet.be).

**CVN** Oude Durme - Vogelwandeling, 6u0 Kade Durmebrug Waasmunster. L**Woensdag 11 mei****Vzw Durme**

Natuurfotografie cursus - theorieles

Welke trucjes zijn er om kleine onderwerpen, landschappen en schuwe dieren te fotograferen? Lesgever Rollin Verlinde, beroepsnatuurfotograaf én docent, leert je tijdens deze cursus de knepen van het vak in vier stappen. Drie theorielessen behandelen materiaal en basistechniek, macro en compositie, landschap en dieren. Daarna breng je alles in de praktijk tijdens een workshop.

Afspraak: 19.30 uur in bezoekerscentrum Molsbroek (einde om 22.30 uur)

Inschrijven: [marieke.devos@vzwdurme.be](mailto:marieke.devos@vzwdurme.be) of 09 348 30 20 en betaal vervolgens 85 euro (leden) of 96 euro (niet-leden) [prijs incl. syllabus in kleur van ca. 90 pagina's] op rekeningnummer 001-2299900-09 met vermelding 'Natuurfotografie + naam'.

Info: De andere lessen vinden plaats op 18, 25 en 28 mei. Meer info bij Marieke De Vos.



**Donderdag 12 mei**

**Vzw Durme** Broedvogelinventarisatie in  
Reservaatzone Donkmeer

Op deze donderdag gaan we op zoek naar de broedvogels (soorten en aantal) van de Reservaatzone Donkmeer.

Afspraak: 19 uur aan de houten chalet bij ingang Nieuwdonk.

Meebrengen: Laarzen zijn nodig!

Info: Jan Maertens, 0478 76 55 49

**Zaterdag 14 mei**

**Natuurpunt Scousele + CVN** Nachtegalenwandeling

De wandeling wordt begeleid door een CVN natuurgids en is gratis. Je hoeft niet in te schrijven.

Vanuit tropisch Afrika doet de nachtegaal er duizenden kilometers over om hier voor zijn nieuwe kroost te zorgen. Bescheiden en onopvallend is zijn uitzicht maar zo fenomenaal is zijn zang. Deze wordt nog natuurlijk versterkt door zijn zuidelijke zangpost op het cuestafont.

Heb je zin gekregen om zijn live orkest eens te aanhoren? Kom dan mee genieten in de schemering tegen de achtergrond van het Fort van Steendorp.

Als extraatje krijg je er een portie militaire geschiedenis, geologie en een flinke brok ongerepte natuur bovenop. Breng zeker je verrekijker, zaklamp, en bij regen laarzen en regenkleedij mee.

Afspraak : 19.30 u Hoofdingang Fort Steendorp, Kapelstraat [kasseibaan thv bushokje]. Einde rond 21.30 u. Info: Dirk Meersman 0478 28 21 61 meersman.dirk@skynet.be

**Wase Imkers** 25 JAAR BIJENSTAND OP HET HOF ter SAKSEN en OOSTVLAAMSE IMKERDAG

Gast spreker Marcel Van Damme

meer info : <http://www.waseimkersbond.be>

**Zondag 15 mei**

**Ons Streven en CVN** Geleide natuurwandeling 'Tielrodebroek'

Het traject van deze wandeling rond het gecontroleerde overstromingsgebied Tielrodebroek is volledig verhard en is dus ook geschikt voor rolwagens. Langs Schelde en Durme verkennen we het Europese vogelrichtlijn- en habitatgebied, waarbij we een verrassend mooi zicht hebben op het dorpje Tielrode.

Afspraakplaats: Durmeveer Tielrode [Temse] om 14.15 u Gratis. Meer info: 03 711 04.

**Vzw Durme** Ontbijtwandeling

Een wandeling met aandacht voor de weidevogels van de Scheldebroeken. Nadien kan je mits inschrijving lekker ontbijten in het Veerhuis. Kostprijs van een ontbijt is 7,5 euro per persoon.

Afspraak: 7.30 uur aan het Veerhuis in Berlare (ligging zie [www.hetveerhuis.be](http://www.hetveerhuis.be))

Info: Rudi Van Onderbergen, 0478 49 87 86

Inschrijven voor ontbijt is noodzakelijk!

**Natuurpunt Zuid-Waasland**

Vroegochtendwandeling in de Daknamse meersen

Vroeg in de morgen door de Daknamse meersen. we spreken af om 5uur 's morgens aan de Kerk van Daknam. Breng zeker je laarzen mee!

Voor meer info : André Van Petegem 09 346 64 68

**CVN** Daknamse Meersen – Vroegochtend, 5u00  
Kerkje Daknam. L

Marktwegel, Kuil, Eekhoek, 14u30 Hedekapel

Waasmunster. \*

Keilanden, 14u00 Station Sinaai. L

Stroppers Stekene, 10u00 Ingang

Stroppersstraat tegenover Donckers Stekene. L

**Woensdag 18 mei**

**Vzw Durme** Natuurfotografie cursus - theorieles II

Afspraak: 19.30 uur in bezoekerscentrum Molsbroek (einde om 22.30 uur)

Inschrijven: Meldt je eerst aan bij Marieke De Vos, marieke.devos@vzwdurme.be of 09 348 30 20 en betaal vervolgens 85 euro (leden) of 96 euro (niet-leden) (prijs incl. syllyabus in kleur van ca. 90 pagina's) op rekeningnummer 001-2299900-09 met vermelding 'Natuurfotografie + naam'.

Info: De andere lessen vinden plaats op 25 en 28 mei. Meer info bij Marieke De Vos.

**Vrijdag 20 mei**

**Ons Streven** Leren van elkaar

Samen op ontdekkingsstocht langs de Durme in Tielrode. We delen onze kennis in een uniek gebied van internationale waarde, waar de zoetwaterschorren de blikvanger zijn. Ook de dijkflora geeft vaak verrassingen. Voorkennis is niet vereist en iedereen is welkom.

Afspraakplaats: Durmeveer, Sint-Jozefstraat Tielrode om 19.00 u. Gratis. Meer info: 03 711 04 43.

**Zaterdag 21 mei**

**Natuurpunt Scousele** Op zoek naar libellen

De waterplas van Roomkouter-Zuid is een gegeeerde plaats voor libellen. Ook het Gelaagpark is een ideale plek om libellen te observeren. We nemen je graag mee op onderzoek ... Voor deze wandeling krijgen we extra assistentie van Hugo De Beuckeleer van Natuurpunt-Waasland-Noord. Afspraak : 14 uur. Hoofdingang Fort Steendorp, Kapelstraat [kasseibaan thv bushokje]. Einde rond 16 u.

Info : Nine Van Hoyweghen 0473 72 66 15

[nine.vanhoyweghen@gmail.com](mailto:nine.vanhoyweghen@gmail.com)

**Woensdag 25 mei**

**Vzw Durme Natuurfotografie cursus** - theorieles III  
 Afspraak: 19.30 uur in bezoekerscentrum Molsbroek (einde om 22.30 uur)  
 Inschrijven: Meldt je eerst aan bij Marieke De Vos, marieke.devos@vzwdurme.be of 09 348 30 20 en betaal vervolgens 85 euro (leden) of 96 euro (niet-leden) [prijs incl. syllyabus in kleur van ca. 90 pagina's] op rekeningnummer 001-2299900-09 met vermelding 'Natuurfotografie + naam'.  
 De andere les vindt plaats op 28 mei.  
 Meer info bij Marieke De Vos.

**Zaterdag 28 mei**

**Ons Streven en CVN**

Geleide natuurwandeling 'Bunt en Bos'.

Centraal staat het domeinbos 'Driegoten', gelegen langs het rechtgetrokken stuk Schelde. Dit vrij jonge gebied ontwikkelt stilaan tot een gevarieerd biotoop. Aan het beeld ter ere van de Hamse schrijver Filip De Pillecijn, beleven we het prachtige landschap van de monding van de Durme in de Schelde.  
 Afspraakplaats: Café 'In den Bunt', Bunt Hamme om 9.30 u. Gratis. Meer info: 03 711 04 43.

**Natuurpunt-Scousele + CVN**

begeleide wandeling Roomkouter

De wandeling wordt begeleid door een CVN natuurgids en is gratis. Je hoeft niet in te schrijven.  
 Ontdek de prachtige natuur van bij ons : De Roomkouter bevindt zich vlak naast het Fort Van Steendorp. Het oorspronkelijke terrein (oude gelaagputten) is heraangelegd in 2005-2007 met grond van het Deurganckdok. Roomkouter-Zuid is nog in volle evolutie. De grond is ingezaaid met klavers en luzerne. Het is er een vlinderparadijs. Roomkouter-Noord is ingericht als recreatiepark. Kindjes kunnen hier naar hartelust in een groene omgeving ravotten.  
 Afspraak : 10 u Hoofdingang Fort Steendorp, Kapelstraat [kasseibaan thv bushokje]. Einde rond 12.30 u. Info : Nine Van Hoyweghen 0473 72 66 15 [nine.vanhoyweghen@gmail.com](mailto:nine.vanhoyweghen@gmail.com)

**Vzw Durme Natuurfotografie cursus** - praktijkles

Afspraak: Bezoekerscentrum Molsbroek, het uur wordt tijdens theorieles III meegedeeld.  
 Inschrijven en info: Meldt je eerst aan bij Marieke De Vos, marieke.devos@vzwdurme.be of 09 348 30 20 en betaal vervolgens 85 euro (leden) of 96 euro (niet-leden) [prijs incl. syllyabus in kleur van ca. 90 pagina's] op rekeningnummer 001-2299900-09 met vermelding 'Natuurfotografie + naam'.

**Wase Imkers** Jurering van de Eco-wedstrijd Hof ter Saksen info HWB 147 Lente

**Zondag 29 mei**

**CVN** De Linie, 14u00 Hoofdkerk Eksaarde. L Donderdag 2 tot maandag 6 juni

**Zondag 5 juni**

**Natuurpunt Scousele** Kinderactiviteit : op spoortocht naar het gebied de Roomkouter  
 Ben je tussen 7 en 12 jaar ? Wil je samen met je vrienden een spannende speurtocht beleven op de Roomkouter te Steendorp ? Kom dan met ons mee! Onder leiding van enkele natuurgidsen van Natuurpunt Scousele kan je allerlei spannende ontdekkingen doen en vinden we misschien samen een geheimzinnige Roomkouterbewoner...  
 Afspraak : 14 u Hoofdingang Fort Steendorp, Kapelstraat [kasseibaan thv bushokje]. Einde rond 16u.  
 Info: Helga Van Put 03 771 29 67  
[helgavanput@hotmail.com](mailto:helgavanput@hotmail.com)

**Hortus ter Saksen** Natuurtocht Rochefort Scy, GR577

Glooiende Famenne ek van uitgestrekte bossen, valleities en kasteeldomeinen, die ons leiden naar het piepkleine dorpje Scy.  
 Afspraak: 9 uur kerk Rochefort. Inschrijven bij Freddy [0475 92 34 84]

**Vrijdag 10 juni**

**Ons Streven en vzw Durme** Op stap met de 'insectenwerkgroep VZW Durme'  
 Op deze avondactiviteit hebben we bezoek van de insectenwerkgroep van VZW Durme uit Lokeren. Ze nemen ons mee op een tocht, waarbij insecten gevangen worden, die we daarna onder een binoculair kunnen bewonderen. Een enige gelegenheid om deze boeiende wereld van kriebels eens van dichtbij te onderzoeken.  
 Afspraakplaats: Gildenhuis, Kaaistraat Tielrode (Temse) om 20.00 u. Gratis.  
 Meer info: 03 711 04 43.

**Zaterdag 11 juni**

**Natuurpunt Zuid-Waasland** (werkgroep NME) **Daguitstap naar de Viroin.**

Al wie fan is van orchideeën en van mooie vlinders (maar ook van mooie landschappen en andere prachtige natuurelementen) is van harte welkom op die dag.  
**Praktische afspraken :**  
 We vertrekken om 7.30u aan Syntra en zijn rond 20.00u terug.  
 Wie rechtstreeks rijdt, verwachten we in Nismes aan de kerk om 9.45u.  
 We carpoolen, dus wie inschrijft geeft zeker door over welk vervoer hij/zij kan beschikken. Chauffeurs die andere passagiers meenemen, worden hiervoor vergoed à €1/30 km door diegenen die meerijden.  
 Meenemen : picknick, verrekijker, plantengids, insectengids,...



Hoe inschrijven?

o Mailen naar [christelstrybos@hotmail.com](mailto:christelstrybos@hotmail.com)

o Of telefoneren : 052/46 00 58

Tot dan voor een prachtige natuurdag !

**Zondag 19 juni**

**Vzw Durme** Uitstap naar het Verdronken Land van Saeftinghe

Afdeling Zele-Berlare-Wichelen organiseert een uitstap naar het Verdronken Land van Saeftinghe, het grootste brakwatergebied van West-Europa. Het Verdronken Land van Saeftinghe is een uitgestrekt schorgebied in de Westerschelde, een paradijs voor elke vogel- en plantenliefhebber. Het ligt hemelsbreed zo'n 50 kilometer van de monding. De Westerschelde is een menggebied van zeewater en rivierwater. Het water dat met vloed de schorgeulen binnenstroomt is dus brak. Dit zorgt voor speciale fauna en flora. Inschrijven: verplicht bij Rudi Van Onderbergen voor zondag 26 april via 0478 57 26 23 of [van.onderbergen-waeterschoot@skynet.be](mailto:van.onderbergen-waeterschoot@skynet.be). Aantal inschrijvingen beperkt (max. 30) Vanwege de zwaarte van het terrein zijn kinderen onder 10 jaar niet toegestaan en wordt zwangere vrouwen en hartpatiënten sterk afgeraden deel te nemen. Verder moet men gezond en goed ter been zijn.

Kostprijs: leden vzw Durme: 6 euro, niet-leden: 10 euro. Ter plekke te betalen.

Meebrengen: goed passende laarzen. In de zomer zijn gym schoenen, die stevig aan de voeten zitten, soms ook goed. Trek oude kleding aan en kleedt u naar het weer. Neem schone kleding en schoenen mee, voor na de tocht. Tevens wordt geadviseerd iets te eten en te drinken mee te nemen.

Afspraak: om 9 uur aan Bezoekerscentrum Molsbroek in Lokeren of om 10 uur aan Bezoekerscentrum Saeftinghe, Emmaweg 4, 4568 PW Emmadorp.

Meer info en inschrijven: Rudi Van Onderbergen, 0478 57 26 23 of [van.onderbergen-waeterschoot@skynet.be](mailto:van.onderbergen-waeterschoot@skynet.be)

**CVN** Danknamse meersen, 14u30 Kerkje Daknam. L

**NATUURPUNT SCOUSELE  
POELENONDERZOEK  
VAN 1 APRIL TOT 30 JUNI**

We gaan kijken wat er leeft in onze poelen. Deze activiteit is afhankelijk van het weer. Wil je graag mee op pad, neem dan contact. Je wordt verwittigd wanneer we er op uittrekken. Ook voor kinderen zeer aangenaam.

Info : Nine Van Hoyweghen 0473 72 66 15 of e-mail: [nine.vanhoyweghen@gmail.com](mailto:nine.vanhoyweghen@gmail.com)

**CURSUSSEN VZW DURME**

**Kruidencursus vzw Durme  
30 april, 7 en 14 mei**

Het voorjaar is één van de momenten bij uitstek om op zoek te gaan naar planten die omwille van hun eigenschappen ons als mensen eeuwenlang hebben geholpen tegen allerlei kwaaltjes.

De plantenkennis die de mensen vroeger doorgaven binnen de familie of via kruidengenezers is in de loop van de voorbije eeuw grotendeels verloren gegaan, maar we merken dat de vraag en interesse hiervoor weer erg groot is.

Na het succes van de kruidencursus vorig jaar, organiseren we dit jaar een tweede cursus o.l.v. Vera Vanhouwe, Patrick De Brauwer en Karina De Vriese.

Info: Tijdens de eerste twee lessen starten we met een uurtje theorie en trekken we daarna naar buiten voor een kruidenwandeling. De derde les gaan we tenslotte zelf aan de slag met kruiden.

Afspraak: Telkens om 14.00 uur aan bezoekerscentrum Molsbroek (einde om 17.00 uur).

Meebrengen voor les 3: Schort, plankje en mes. Naast het cursusgeld zal een kleine onkostenvergoeding gevraagd worden voor de ingrediënten en flesje (wie zelf een flesje heeft, mag dit uiteraard meenemen).

Inschrijven: Leden van vzw Durme betalen 15 euro, niet-leden 22 euro (incl. syllabus).

Meldt je eerst aan bij Marieke De Vos, [marieke.devos@vzwdurme.be](mailto:marieke.devos@vzwdurme.be) of 09 348 30 20, betaal dan op rekeningnummer 001-2299900-09 met vermelding 'Kruidencursus + naam'

**Workshop natuurschilderen i.s.m. Academie  
voor beeldende kunsten van Hamme  
Dinsdagen 3,10, 17, 24 en 30 mei**

Breng jezelf op een artistieke manier dicht bij de natuur. Afspraak: Deze workshop gaat door in Hamme telkens van 13.15 uur tot 16.30 uur.

Info: Teresa De Smet, [teresa.de.smet@telenet.be](mailto:teresa.de.smet@telenet.be), 09 228 99 05 of 0478 23 46 07

**Workshop natuurschilderen i.s.m. Vorming Plus  
Zaterdag 30 april, 7, 14 en 21 mei**

Ontspannen schilderen en ondertussen genieten van de prachtige natuur. Afspraak: 14.30 uur in bezoekerscentrum Molsbroek. (einde om 17.30 uur)

Info: Teresa De Smet, [teresa.de.smet@telenet.be](mailto:teresa.de.smet@telenet.be), 09 228 99 05 of 0478 23 46 07

Meer info: op [www.vormingplus.be/waas-en-dender](http://www.vormingplus.be/waas-en-dender) Inschrijven is noodzakelijk!

**CURSUS 2011-2012**

**'VOGELS HERKENNEN'**

**WERKGROEP NME ZUID-WAASLAND**

met 12 theorielessen over vogelgedrag, kenmerken en levenswijze... met 5 busuitstappen naar vogelrijke gebieden en 7 andere praktijkuitstappen in het Waasland.

Voor al wie een brede interesse heeft voor vogels en de wereld van de vogels beter wil leren kennen.

Voor wie zich wil vervolmaken in de kunst van het observeren van vogels,

In de theorielessen op vrijdagavond gaan we een beetje thematisch te werk : in ruime groepen komen de verschillende vogels aan bod. Watervogels, steltlopers, vogels van akkers en weilanden, roofvogels, kleine zangvogels,... : het ganse spectrum wordt grondig doorlopen. Deze lessen gaan door op 14, 21 okt 2011 - 18 nov 2011 - 2,9 dec 2011 - 27 jan 2012 - 3,10 feb 2012 - 2,16 maart 2012 - 4 mei 2012 - 8 juni 2012

In deze lessen komen uiteraard gedrag, levenswijze, uiterlijke kenmerken, zang, ... uitgebreid aan bod. Maar ook het biotoop waarin ze leven en de ruimere samenhang o.a. tussen mensen en vogels wordt niet uit het oog verloren.

Elke theorieles wordt gekoppeld aan een praktische uitstap: vijf dagtochten en zeven halve dagtochten in onze eigen streek (zie kalender hiernaast).

Wie inschrijft ontvangt een gedetailleerde kalender met daarop alle informatie.

**PRAKTISCH**

**Theorielessen :**

TELKENS OP VRIJDAGAVOND om 19u30

In lokalen van de Broederschool, Heimolenstraat 69.

**Practicum**

Volledige dagreizen (bus), telkens op zondag:

18 december 2011 (Zeeland 1)

22 januari 2012 (Uitkerkse Polders)

25 maart 2012 (Zeeland 2)

29 april 2012 (Oostkantons)

3 juni 2012 (Achel + Neerpelt)

Andere uitstappen, meestal op zondag :

halve dagtochten: 27 nov 2011 (Wintam) - 15 jan 2012 (Saefinghe) - 22 april 2012 (Melsele) - 10 juni 2012 (Molsbroek)

uilentocht : 9 maart 2012

vroegochtendwandelingen: zondag 6 en 13 mei 2012

(Sinaai en Hamme).

Afsluiten van de cursus op zaterdag 16 juni 2012

(Panneweel - Meerdonk).

**DE LESGEVERS**

Voor deze cursus doen we beroep een heleboel gidsen en lesgevers die elk op hun terrein tot de beste van Vlaanderen behoren. Onder hen bekende namen als : Koen Leysen, Wim Jans, Guy Robbrecht, Gerald Driessens, Dries Van Nieuwenhuyze, Jan Rodts, Jean-Paul De Beleyr e.v.a. Wie inschrijft krijgt een gedetailleerde lijst van de lessen en de uitstappen en de daarbij horende lesgever/gids.

**INSCHRIJVEN**

Neem eerst en vooral contact op met Wim De Backer 0472/74 19 95 of 03/772 27 97 of

[nme.npzuidwaas@me.com](mailto:nme.npzuidwaas@me.com)

Meer info over de inhoud van de cursus 03/777 89 26 [johanvercauteren@telenet.be](mailto:johanvercauteren@telenet.be)

[www.natuurpunt-zuid-waasland.be](http://www.natuurpunt-zuid-waasland.be)

**HORTUS TER SAKSEN**

**GROENTEN, NOTEN, ZADEN EN FRUIT  
MET EEN HEILZAME WERKING**

**Donderdagen 7 april, 9 juni, 8 september, 22 september en 6 oktober 2011  
van 19.30 tot 22 uur**

Groenten, noten, zaden en fruit zijn een belangrijk onderdeel van onze voedselpiramide. Bij een evenwichtig menu zijn ze niet meer uit onze eetgewoonten weg te denken. Een aantal krijgt ook extra aandacht in de kruidengeneeskunde. Sommigen omwille van hun geneeskrachtige werking, anderen omdat ze extra versterkend zijn of omdat ze preventief en kankerbeschermend zijn. We weten al wel dat broccoli niet mag ontbreken op ons bord, maar wat denk je van granaatappel? Of papaja, boekweit, aardappel en ui? Gebruik je ze bij ziekte, en hoe passen we ze toe? En wortelen, kersen, ananas, kool dan? Wat doen we met aardpeer of wat te denken van kokosvet? Waarom zou elke vrouw veel sesamzaad moeten eten? Gedurende vijf avonden gaan we er extra aandacht aan besteden. Herboriste Lut Verhaeghe houdt rekening met de groenten van het seizoen op de verschillende lesavonden.

- o Lesgever: Lut Verhaeghe
- o Plaats: oranjerie Hof ter Saksen
- o Inschrijven noodzakelijk via [www.hortus-ter-saksen.be](http://www.hortus-ter-saksen.be) of 0473 27 60 85,

telkens ten laatste een week voor datum

- o Deelname: 7 euro per avond, incl. één drankje.
- Voor de hele reeks schrijf je verplicht 30 euro over op BE73 0682-2446-1360



## KROMME SMALLE TUNNEL IN AANBOUW TE TEMSE

Op de Scheldedijk in Temse, een belangrijke weg voor voetgangers en fietsers in Temse, wordt er een tunnel voorzien, om veilig de nieuwe ontsluitingsweg van het plaatselijke havenbedrijf te kunnen dwarsen. Een goede zaak, ware het niet dat de uitvoering een ramp is.

Te smal en te krom aangelegd!

De fietsersbond heeft geprotesteerd bij de verantwoordelijken. Toen hadden ze hun plannen nog kunnen aanpassen.



## SLECHTE TUNNEL IN (FOUTE) PLANNING!



Nabij de Hoge Bokstraat wil openbare werken een nu reeds voorbijgestreefde tunnel bouwen. Een hoekige tunnel, zoals men er in Sint-Niklaas reeds 2 heeft AFGE-BROKEN!!! ABLLOvzw heeft in 2007 bezwaar ingediend tegen de bouw ervan. Door een fout van een studie bureau kan de 'slechte' tunnel niet op die plaats worden gebouwd. [De fundering van een zware paal voor de bovenleiding is een *hinderpaal*] De tunnel zou moeten worden verplaatst. ABLLOvzw zal nu de mogelijke wettelijke middelen gebruiken om een betere oplossing te bekomen.



## GOEDE DOORKIJK - TUNNEL WIL MEN NIET BOUWEN!

Bij de aanleg van de Oostelijke Tangent van Sint-Niklaas gaat de Vlaamse Overheid de Damstraat **afsluiten** (om het Waasland beter te **ontsluiten**, zegt men). ABLLO en de fietsersbond vragen om een 'doorkijk' fietstunnel te bouwen. Openbare Werken weigert een goede en nuttige fietstunnel aan te leggen!!



doorkijktunnel voor fietsers  
in Nederland

ABLLOvzw

**ABLLO STUDIEDAGEN**

**11 JANUARI EN 19 FEBRUARI**

Op 11 Jan. 2011 ging onze derde studiedag door in het Walburgcentrum te Sint-Niklaas met als thema:

**'Duurzame stedelijke ontwikkeling'.**

Steden liggen aan de basis van zowel sociale als ecologische problemen (onverdraagzaamheid, wateroverlast, stedelijk hitte-eiland effect...). Bioloog en schrijver van het recent verschenen boek 'Duurzame stedenbouw in woord en beeld' Erik Rombaut (ABLLO secretaris) opent deze dag



met een lezing die aantoont dat het ook anders kan. Steden kunnen wel degelijk aangenaam zijn om te leven. Belangrijk is dat men een stad niet ziet als een gebouwenmassa waar men mensen instopt met een aantal wegen om zich te verplaatsen. Men moet een stad wel degelijk beschouwen als een ecosysteem in verbinding met de natuur. Erik toont en bespreekt een aantal goede Europese voorbeelden van ecowijken en ecosteden, waar het lobbenstadmodel de stedenbouwkundige basis vormt.

In een tweede lezing bekijkt Marc Belderbos op een fundamentele manier de stadsuitbreiding van Sint-Niklaas en in het bijzonder de inplanting van de Clementwijk. Het kan anders en nog beter, zo

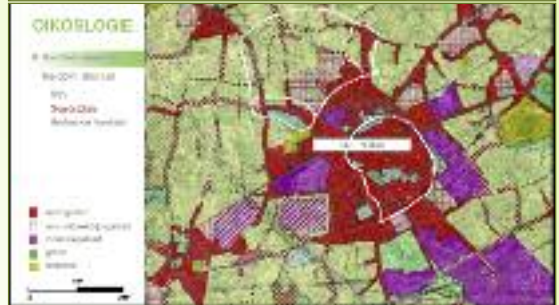
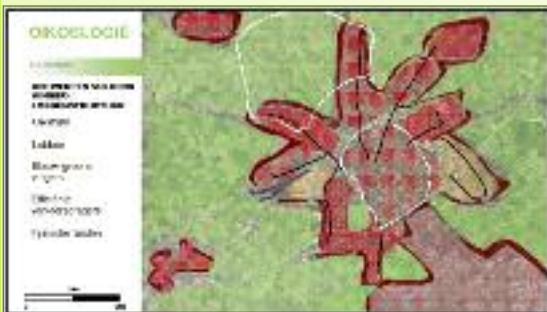

blijkt uit het werk van de architectuurstudenten Sint-Lucas/Brussel, die onder leiding van Marc Belderbos alternatieven hebben ontwikkeld. Niet meer ontwerpen 'in de natuur' (waardoor een mooie blauwgroene vinger wordt volgebouwd) maar 'in en met de natuur'. Met prachtige beelden wordt dit duidelijk gemaakt, en worden alternatieven voorgesteld die zelfs meer woongelegenheden scheppen, maar dichterbij de invalswegen gelokaliseerd, in stedelijke lobben.



Fred Van Remoortel, bekend als specialist in duurzame mobiliteit en infrastructuur, behandelt een aantal sprekende voorbeelden in het Waasland waar het anders en beter kan (lees moet). Willen we in de toekomst minder auto's op de weg en niet verzuipen in onze eigen mobiliteit dan moet ons openbaar vervoersysteem fundamenteel veranderen. Als geen ander verstaat Fred de kunst om de band tussen ruimtelijke planning en mobiliteit[infrastructuur] helder weer te geven.



Onze laatste studiedag in de reeks van vier, 'Transitie is noodzakelijk' vond plaats op 19 Feb. in 'de Brouwerij' van Kruibeke.



*Een prachtige locatie voor dit evenement*

Patrick Meire opent deze interessante dag met een lezing rond 'Ecosysteemdiensten'. Het begrip ecosysteemdiensten neemt de afgelopen jaren zelfs op economisch vlak een steeds belangrijker plaats. Het gaat om dien-



sten die de natuur aan de mensheid gratis levert, maar die economisch heel waardevol zijn. Sprekend is de kustbescherming door mangrovebossen tegen het gevaar van tsunamis. Vooral onze zoetwater ecosysteemdiensten staan onder sterke druk. Uit eigen streek illustreerde hij de verwachte ecosysteemdiensten van de nieuwe overstromingsgebieden langs de Schelde en de Durme, in het kader van het sigmaplan: meer natuur, meer veiligheid, meer recreatie en lokaal toerisme.

Jos Gijssels van Natuurpunt, beantwoordde een aantal vragen rond watergebonden biodiversiteit. Zo besprak hij het voorbeeld van de wei-



debeekjuffer die zich spectaculair herstelt, na een verbetering van de waterkwaliteit in delen van Vlaanderen.



Debby Eraly tenslotte, betrokken bij de opstart van Transitie Gent gaat in op het waarom en hoe hiervan. Waarom is transitie zo belangrijk? Waarom bereiden steeds meer mensen zich voor op een tijdperk met een minimum aan aardolie terwijl we op het ogenblik wel degelijk aardolie verslaafd zijn. Voor heel veel facetten in ons dagelijks leven en in onze economie zijn we afhankelijk van aardolie met alle gevolgen ervan voor het ecosysteem aarde. Dit is onmogelijk vol te houden aangezien het hier gaat om een eindige energiebron. Nu al worden prachtige





ecosystemen vernietigd om aardolie te winnen uit teerzanden (een dure niet efficiënte oliewinning). Tenslotte licht Wim Willemsen van Transite Stekene toe waar zij naartoe willen. In de namiddag verzamelen we dan in Taverne



Kallebeek in Bazel waar we een korte inleidende mooie film voorstelling krijgen over het Sigmoplan Kruibeke, van Soresma. Daarna trekt natuurgids Nand Daniels van



'Natuurpunt Kruin' met ons het gebied in. Sommige mensen houden of hielden vast aan het menselijk cultuurlandschap van voordien. Dit cultuurlandschap dreigde zelfs grotendeels teloor te gaan door de uitbreiding van industrie



en bebouwing. Het Sigmoplan geeft het opnieuw zijn originele functie met oog voor de waarden die het op die manier ook kan hebben voor 'de mens'. Maximale bescherming tegen overstromingen gecombineerd met optimale natuurwaarden. Na een laatste drankje, aangeboden door ABLLO, trekt iedereen tevreden en rijker huiswaarts.



De hand-outs van de lezingen kunnen per studiedag bekeken worden op onze website: [www.abllo.be](http://www.abllo.be)

**ABLLOvzw**



# Integraal plan oktober 2010

wv

opdrachgever



opdrachhouder



verklaring

- uit op Zandsteenbedrijf
- verontreinigd
- verontreinigd Zandsteenbedrijf
- open water (inter)lands
- zultieve oppervlakt
- zultieve oppervlakt verontreiniging
- water (geopend) Zandsteenbedrijf met behoud van bestaand gebruik
- waterloop (gracht)
- gracht / riep
- loopwaaiergebied
- houtland
- uitken en akker met akker of bosbouw
- uitken en akker - bebouwd
- uitken en akker - bosbouw
- grasland
- uitken - bebouwd
- uitken - bebouwd



meer info :

[www.gogkbr.be](http://www.gogkbr.be)

[www.kruin.be](http://www.kruin.be)

klik op [projecten](#)

[www.sigma.be](http://www.sigma.be)

## BEZWAREN EN OPMERKINGEN NAV HET GRUP 'GEVANGENIS BEVEREN'

Op 10 december 2010 stelde de Vlaamse Regering het gewestelijk ruimtelijk uitvoeringsplan 'Gevangenis Beveren' vast. Dat plan stelt een herbestemming en aanpassing van de stedenbouwkundige voorschriften voor in het zuidwestelijke gedeelte van de bedrijfzone Schaarbeek. Het gaat om een gebied van ongeveer 13 ha groot. De definitieve beslissing over dit plan zal pas genomen worden na afloop van een openbaar onderzoek dat loopt van 29 december 2010 tot en met 26 februari 2011.

### Minstens ook rekening houden met het Meccanotracé

In het Ruimtelijk Structuurplan Vlaanderen staat in het richtinggevend deel vermeld dat er nieuwe infrastructuur ten noorden van Antwerpen moet ontworpen worden, om de verkeersproblematiek van Antwerpen op te lossen.

Maar de plannen om de Kleine Ring rond te maken via het BAM tracé stuit op veel verzet.

Er is een alternatief tracé uitgewerkt door Forum 2020 en stRaten-generaal, dat voor de leefbaarheid en voor de mobiliteit van Antwerpen en Linkeroever veel beter scoort.

De Westelijke bretel van dat tracé takt af van de E17 nabij de zone Schaarbeek, ongeveer waar de gevangenis is gepland.

ABLLOvzw vraagt minstens rekening te houden met dit tracé, zodat – indien de gevangenis er

*Hieronder is duidelijk vermeld waar het Meccanotracé zou kunnen komen.*



*'Meccanotracé' hersituëren bij het uittekenen van het gebouwencomplex!!*

toch komt – ook de mogelijkheid van dat Meccanotracé blijft. Dit kan door de totale gevangeniszone 50 à 100 meter noordelijk opschuiven, of het gevangenisgebouw meest noordelijk te plaatsen en de andere deelzones van de gevangenis aan te passen

Meer informatie over dat Meccanoplan is te vinden op [www.forum2020.be/](http://www.forum2020.be/) en op [www.ademloos.be/meccano-samenvatting](http://www.ademloos.be/meccano-samenvatting)

### Geen goede locatie om duurzame mobiliteit te bevorderen.

ABLLOvzw heeft de inrichtingsplaats voor de gevangenis bekeken op vlak van duurzame bereikbaarheid. Er zullen 300 gedetineerden constant verblijven. Wat betreft de mobiliteit is er de woonwerkverplaatsing voor ongeveer 300 personeelsleden en de verplaatsing van de bezoekers.

De gevangenis heeft een regionale functie. De attractie overstijgt dus het lokale niveau. Verplaatsingen moeten dan eerder gezien worden op schaal van Waas en Dender en het Antwerpse of verder. Daarom is een inplanting in aansluiting op een regionaal knooppunt en wegennet van minstens dat niveau noodzakelijk.

Er is conform het goedgekeurde Provinciaal Ruimtelijk Structuurplan Oost-Vlaanderen één knooppunt van dat niveau in de buurt : station Beveren. Dit ligt op circa 5 km van de plaats van inplanting van de gevangenis verwijderd, gerekend via de Kruibekesteeweg en Heirbaan. De hoofdfietsroute St-Niklaas – Zwijndrecht is eveneens naast spoorlijn 59 ingetekend, hierbij zou gere-



kend kunnen worden op nog eens 2 km via de Fortstraat.

Maar het zwaartepunt van de nabije kern van het kleinstedelijk gebied Beveren blijft ruim 5 km verder liggen. Daarom, een inplanting aan wegbermen [E17] met opnieuw een monocultuur aan automobilisme is maatschappelijk onaanvaardbaar.

Enkel een inplanting op loopafstand van het geselecteerde en voor overheden bindende regionale knooppunt Beveren is te overwegen. Aansluitend bij de Gasdam te Beveren is die locatie te onderzoeken. Dit is op 500 m van station Beveren, op loopafstand dus.

Enkel in een daadwerkelijke realisatie van dit knooppunt is een multimodale netwerkvorming mogelijk en kan afgestapt worden van autosolisme :

*-Een IR- en L-bediening met vier treinen per uur per richting, op de gezamenlijke assen Gent – Beveren – Antwerpen (L-trein) en Brussel – Dendermonde – Beveren – Antwerpen (cfr. De selectie van hoofdspoorlijnen in het RSV en de regionale lijnen in het PRS-O.VI. hun bindende bepalingen).*

*-Transferpunt naar de te verlengen stedelijke tram, conform de Mobiliteitsvisie 2020 van De Lijn,*

*-Ontwikkeling van een Oost-Waaslandse busknoop (i.p.v. Melsele-Krijsgbaan, dat nu ook een Openbaar Vervoer gebruikersvijandig transferpunt is) met bussen naar Haasdonk en St-Niklaas, Velle en Temse, St-Gillis-Waas, Kallo, Kruikeke ook volgens de Mobiliteitsvisie 2020 van De Lijn.*

*-Realisatie van de hoofdfietsroute St-Niklaas – Antwerpen, evenwijdig naast spoorlijn 59, grotendeels gerealiseerd, conform het Provinciaal Fietsroutenet, in opdracht van het Vlaamse Gewest.*

En dat de gevangenis van Beveren op gemiddeld een erg korte fietsafstand van het klein-stedelijk gebied Beveren – Melsele zou komen te liggen is een extra kwaliteit.

Voor elke bezoeker van de gevangenis op de door

uw diensten voorgestelde plaats van inplanting is de verplaatsing niet interessant. De afstand van de gevangenis tot het geselecteerde regionale knooppunt Beveren is erg groot. Bezoekers komen van overal uit België. De tocht naar de gevangenis via openbaar vervoer wordt extra moeilijk als er ofwel een afstand te voet van 3km moet worden afgelegd ofwel rekening moet worden gehouden met een pendelbus. Vaak zijn familieleden van gevangenen uitsluitend op openbaar vervoer aangewezen, zodat hun mogelijkheden om een bezoek te brengen extra wordt bemoeilijkt. Een gevangenis moet een locatie hebben dicht bij een regionaal knooppunt van openbaar vervoer. Een goed aansluiten op het fietsroutenet en een stedelijk gebied.

**Dit zal als gevolg hebben dat een gevangenis die daar zal worden gebouwd vooral op de auto zal aangewezen zijn.**

**Een extra pendellijn uitbouwen kost te veel geld, geld dat men elders beter kan gebruiken om de huidige lijnen frequenter uit te bouwen. Zo'n extra pendeldienst zorgt niet voor een goede openbaarvervoer verbinding. Ze maakt enkel de bereikbaarheid via openbaar vervoer minder slecht. De ervaring leert dat zulke pendels marginaal blijven en al vlug afgeschaft worden : zoals de bus St-Pauwels – St-Gillis-Waas in de jaren 80, de stadsbus van Beveren vanaf 2007, die na een goed jaar deels is afgeschaft.**

## ABLLOvzw besluit :

Gelet op bovenstaande bezwaren en opmerkingen kan ABLLOvzw niet akkoord gaan met het nu voorliggende ontwerp GRUP 'Gevangenis Beveren'.

Minstens dienen een aantal zaken, hierboven aangehaald, verder uitgeklaard en dienen bijkomende garanties ingebouwd te worden in de stedenbouwkundige voorschriften van het GRUP met betrekking tot de aspecten op vlak van openbaar vervoer en de mogelijkheid het Meccanotraccé te kunnen aanleggen.



## GEBOORTEBOS TIELRODE

Het gemeentebestuur van Temse, de Gezinsbond van Tielrode en milieuwerkgroep Ons Streven vzw nodigden op zaterdag 19 maart alle gezinnen waarin 2010 één of meerdere kindjes geboren werden, uit om voor elk van deze kindjes een boom planten.

Van de 48 kindjes die een boom mochten ontvangen, gingen de gezinnen van dertig kindjes in op deze uitnodiging.

Ze verzamelden op zaterdag 19 maart om 14 uur in de Weelstraat te Tielrode. Ze werden er verwelkomd door Gert Hooftman, voorzitter van Milieuwerkgroep Ons Streven. Tijdens zijn speech vroeg hij hoeveel van de aanwezigen ooit al in de Weelstraat geweest waren. Dat bleek een zeer laag percentage te zijn. Hij gebruikte dit gegeven om aan te tonen hoe waardevol het geboortebos zal worden. De mensen van Tielrode gaan nu echt een reden hebben om dit stukje "verloren grond" opnieuw te ontdekken en om er te blijven komen. Hij dankte het gemeentebestuur hartelijk voor de aankoop en het ter beschikking stellen van dit prachtig gelegen perceel. De milieuvereniging nam in het magische millenniumjaar 2000 het initiatief om een geboortebos aan te planten in de Paardenpolder. De milieuvereniging vond in het gemeentebestuur van Temse meteen een enthousiaste bondgenoot. Nadat het terrein aan de Paardenpolder "volzet" was, week dit initiatief uit naar het Provinciaal Domein Roomacker, waar het provinciebestuur van Oost-Vlaanderen en de Gezinsbond van Tielrode, de organisatie kwam versterken. Gedurende enkele jaren kreeg elk kind in Tielrode een boom in de geboortedreef op het provinciaal domein. Nadat op het provinciaal domein geen beschikbare ruimte meer was, diende uitgekeken te worden naar een nieuwe locatie voor het geboortebos. Door de aankoop van een terrein in de Weelstraat door de gemeente, kan deze prachtige actie verder gezet worden.



De voorzitter hoopt dat de mensen die zaterdag een boom plantten voor hun kindje, deze in de toekomst nog veel zullen komen bezoeken en kind en boom samen zullen zien opgroeien.

Schepen Hugo Maes en gemeenteraadslid Roger Troubleyn vertegenwoordigden het gemeentebestuur. In zijn gelegenheidstoespraak was de schepen als inwoner van Tielrode bijzonder fier op het feit dat het initiatief van het geboortebos in Tielrode overgenomen wordt door Steendorp en maakte hij de plannen bekend om ook in Temse - aansluitend bij het Scheldepark- en in Elversele, nabij de Meersstraat een geboortebos aan te planten. Hij deed een zeer warme oproep naar de verenigingen van Temse en Elversele om net als Ons Streven en de Gezinsbond met het gemeentebestuur samen te werken.

Jef Verspecht, bestuurslid van Ons streven en groenarbeider van de gemeente Temse gaf de mensen een " boom plantdemonstratie", waarbij hij ze tal van tips gaf. Dan konden de mensen zelf de mouwen opstropen en een boom voor hun kindje planten. Opvallend was de grote aanwezigheid van grootouders en de werkvijver van broertjes en zusjes. Voor elk kindje was een naambordje in hout voorzien.

Alle aanwezigen werden door de Gezinsbond vergast op een overheerlijke receptie met lekkere lentesoep, fruitsap, jenever, en tal van warme en koude -maar vooral gezinsvriendelijke- hapjes.





### A.B.L.L.O. vzw

Actiecomité ter Beveiliging van het Leefmilieu op de Linkeroever en in het Waasland:

Postbus 7, 9100 Sint-Niklaas

Secr. Erik Rombaut,

Stationsstraat 126,

9170 Sint-Gillis-Waas.

☎ + fax 03/770 71 47

[erik.rombaut@scarlet.be](mailto:erik.rombaut@scarlet.be)

[www.abllo.be](http://www.abllo.be)

### \*ONS STREVEN vzw

Milieuwerkgroep Tielrode :

B.A. Heymanstraat 92,

9140 Tielrode.

☎03/771 20 92 of 03/711 04 43

[www.onsstreven.be](http://www.onsstreven.be)

[info@onsstreven.be](mailto:info@onsstreven.be)

### \*DE RAAKLIJN

Vereniging voor kwaliteit van de leefomgeving te Belsele:

F. De Beleyr, Kleemstraat 89,

9111Belsele. ☎03/722.07.62

[firmin.de.beleyr@telenet.be](mailto:firmin.de.beleyr@telenet.be)

[www.deraaklijn.be](http://www.deraaklijn.be)

### \*RING-COMITÉ (=Actiecomité

Neen aan de Grote Ring)

Gilbert Cant, Perstraat 88,

9120 Haasdonk ☎ 03/775.19.31

[haasdonk.com@gmail.com](mailto:haasdonk.com@gmail.com)

[www.haasdonk.com](http://www.haasdonk.com)

### \*ECOTEST

Milieuvereniging gemeente Temse:

Negenoostraat 3, 9140 Steendorp

☎ 03/774 22 57

### \*Vriendenkring NATUUR-HUIS PANNEWEEL

Jan DHollander

Bergstraat 25,

9170 De Klinge

☎ 03/770.64.26

[info@panneweel.be](mailto:info@panneweel.be)

[www.panneweel.be](http://www.panneweel.be)

### DURME vzw

[www.vzwdurme.be](http://www.vzwdurme.be)

[info@vzwdurme.be](mailto:info@vzwdurme.be)

#### ➔Afdeling Lokeren-Moerbeke-Sint-Niklaas-Stekene:

Domien Van Parys

Molsbergenstraat 1,

9160 Lokeren

☎ + fax 09/348 30 20.

[andre.verstraeten@scarlet.be](mailto:andre.verstraeten@scarlet.be)

#### ➔Afdeling Zele - Berlare - Wichelen :

Jan Maertens,

Dijkstraat 182,

9240 Zele,

☎ 052 / 45 31 41

[donk@vzwdurme.be](mailto:donk@vzwdurme.be)

### NATUURPUNT

#### ➔Afdeling Hamme

Frans Van Havermaet,

Rijbunder 1,

9220 Hamme,

☎ 052/471893

[frans.van.havermaet@telenet.be](mailto:frans.van.havermaet@telenet.be)

#### ➔ Waasland NOORD

Marc Bogaerts, Bormte 24

9190 Stekene, ☎ 03/779.89.31

[voorzitter@panneweel.be](mailto:voorzitter@panneweel.be)

[www.natuurpunt.be/waaslandnoord](http://www.natuurpunt.be/waaslandnoord)

#### ➔ Zuid-Waasland

Liliane Verbeke, Cauwergburg 15

9140 Temse,

☎ 03/771.17.43

[www.natuurpunt-zuid-waasland.be](http://www.natuurpunt-zuid-waasland.be)

#### ➔ Scousele (onderafdeling WAL)

Nine Van Hoyweghen,

Negenoostraat 30

9140 Steendorp

☎ 03/774.44.70 0473 72 66 15

[nine.vanhoyweghen@gmail.com](mailto:nine.vanhoyweghen@gmail.com)

#### ➔ Moervaart-Zuidlede

Dirk Van Pottelberg

Spelonckvaart 38, 9180 Moerbeke-Waas & 09/346 95 68

[dirk@heidebos.be](mailto:dirk@heidebos.be)

[www.heidebos.be](http://www.heidebos.be)

### V.E.L.T.

Vereniging voor Ecologische Leefwijze en Tuinieren

Temmermans Marc

Watermolendreef 126

9100 Sint-Niklaas

[marc.temmermans@telenet.be](mailto:marc.temmermans@telenet.be)

### J.N.M.

Jeugdbond voor Natuur en Milieu

➔afdeling Waasland

Else Vandaele, Kiekenhaag 67

9190 Stekene

☎ 03 789 09 06 / 0499 13 05 32

[elsevandaele@gmail.com](mailto:elsevandaele@gmail.com)

[www.jnm.be/waasland](http://www.jnm.be/waasland)

#### ➔afdeling Durmeland,

De Brauwer Neleke, Driesstraat

105, 9240 ZELE

☎ 052/44 88 38 ☎ 0498/77 49 70

[debrauwer\\_neleke@scarlet.be](mailto:debrauwer_neleke@scarlet.be)

[www.jnm.be/durmeland](http://www.jnm.be/durmeland)

### VOGELBESCHERMING VLAANDEREN

Schuttershof 14, 9100 Nieuwkerken, Sint-Niklaas.

Jan Rodts ☎03/296 26 80

[info@vogelbescherming.be](mailto:info@vogelbescherming.be)

[www.vogelbescherming.be](http://www.vogelbescherming.be)

### NEM

Natuur en Milieu Waasmunster

Smoorstraat 5, 9250 Waasmunster

☎ 052 46 11 45

[nem.waasmunster@skynet.be](mailto:nem.waasmunster@skynet.be)

### HOF TER SAKSEN

Arboretum & groendienst

☎03/775 28 51 Haasdonkbaan

101 , 9120 Beveren

### HORTUS TER SAKSEN vzw

August De Boeckstraat 17, 9120

Beveren. ☎ 03/755.23.26

### C.V.N. Centrum voor natuur en milieueducatie -regio Waas

D. De Roose,

Schauselhoekstraat 18,

9140 Temse, ☎ 03/771.49.24

### WASE IMKERSBOND :

Willy Devriese, Drie Lindekens

48, 9120 Beveren

☎ 03/755 15 65

[waseimkersbond@telenet.be](mailto:waseimkersbond@telenet.be)



Druk in de Weer

Forelstraat 35,

9000 Gent

Tel. 09 224 29 14

[info@drukindeweer.be](mailto:info@drukindeweer.be)

\* geassocieerd met ABLLOvzw



# 'T GROENE WAASLAND

**Hoofredactie** Dirk Hylebos - 052/46 30 51

Fortenstraat 99 - 9250 Waasmunster

**Boekhouding** Maarten Geeraerts - tel 03/234 08 13

Klangedijkstraat 37A, 9170 Sint-Gillis

IBAN BE64 0001 7098 7152

BIC BPOT BE B1

**Vormgeving en coördinatie:** Maria Van de Vyver

Gilbert Cant 03/775 1931

**e-mail :** [groene.waasland@gmail.com](mailto:groene.waasland@gmail.com)

**Abonnement 7 EURO Oplage 1400 exemplaren**

't groene waasland verschijnt in januari,  
maart, mei, september en november.

Wie een abonnement wenst op dit tweemaandelijks tijdschrift 't groene waasland kan dit

\* door **7 EURO** over te schrijven naar 't groene waasland op **IBAN BE64 0001 7098 7152**  
met vermelding abonnement 't groene waasland 2010

en is dan tevens 'toegetreden' lid van de regionale vzw ABLLO.

\*of via een contactadres van één of andere vereniging, die U vindt op de vorige bladzijde

## Inhoud:

- 2 ... Woordje hoofdredacteur ... ..Dirk Hylebos
- 3 ...Fort Spinola te Meerdonk nu volledig weg! ... ..Natuurpunt Waasland-Noord
- 3 ...Lindebomen vrij van bloesem ... ..Natuurpunt Waasland-Noord
- 4 ...Lac Du Der ... ..Natuurpunt Zuid-Waasland
- 6 ...Paardenfokkerij in Temse afgeblokt ... ..Ecotest
- 7 ...Een pluim voor de gemeente Temse! ... ..Ons Streven
- 8 ...ooievaarsnest ... ..Ons Streven/Natuurpunt Zuid-Waasland
- 9 ...Zwarte poten + gele snavel = grote zilverreiger ... ..Ons Streven
- 9 ...Zwerfvuilactie ... ..Ons Streven
- 10 ...educatieve poel op Provinciaal domein Roomacker ... ..Ons Streven
- 11 ...De 'Schaapstal' in natuurreservaat "De Linie" begint aan zijn tweede leven ... ..vzw Durme
- 12 ...ABLLO vzw wil nood-verlichtingplannen laten opmaken en testen ... ..ABLLOvzw
- 14 ...EU-commissaris noemt windmolens goedkoper dan kerncentrales!! ... ..ABLLOvzw
- 15 ...milieuprijs voor Velt ... ..GW
- 23 ...fietstunnels in problemen ... ..ABLLOvzw
- 24 ...ABLLO studiedagen 11 januari en 19 februari ... ..ABLLOvzw
- 28 ...Bezwaren en opmerkingen nav het GRUP 'Gevangenis Beveren' ... ..ABLLOvzw
- 30 Geboortebos Tielrode ... ..Ons Streven



**Tweemaandelijks natuur- en milieutijdschrift**, 31ste jaargang - nr 1; maart 2011 - nr **169**

verantwoordelijke uitgever : Willy Van Overloop, Eikenlaan 13, 9111 Belsele

REDACTIE : Liliane Verbeke (foto's), Marc Temmermans, Jenny De Laet, Jef Verspecht, Michaël Crapoen, Nine Van Hoyweghen, Dirk Hylebos, Gilbert Cant (foto's).

Alle teksten voor het volgend nummer moeten binnen zijn **vòòr 25 april 2011** via E-mail-adres : [groene.waasland@gmail.com](mailto:groene.waasland@gmail.com) of schriftelijk bij Gilbert Cant, Perstraat 88, 9120 Haasdonk